सप्तकोशी नगरपालिका, फत्तेपुर, सप्तरी

नीति बजेट तथा योजना

आ.व. २०७४/७५

सार्वजनिकीकरण मिति : २०७४/०९/२८

नगरको परिचय

संघिय संरचना पश्चात नेपालको प्रदेश नं. २ को सप्तरी जिल्ला स्थित यो सप्तकोशी नगरपालिका साविकका गा.वि.स.हरु फत्तेपुर, ओद्राहा र कमलपुर मिलाई २०७१।८।१६ का दिन घोषणा भएको हो । नेपालको पवित्र एवं सवैभन्दा ठुलो नदीको रुपमा चिनिने सप्तकोशी नदीको नामबाट नामाकरण गरीएको यो नगरपालिका प्राकृतिक स्रोत र साधनले सम्पन्न, ऐतिहासीक तथा पुरातातविक दृष्टिकोणले महत्वपुर्ण मानिन्छ । कुल ६०.२ वर्ग कि.मि.क्षेत्रफलमा फैलिएको यस नगरपालिकामा ११ वटा वडा रहेका छन् जसमा विभिन्न जातजाती, भाषाभाषि तथा संस्कृति र परम्पराले भरीपुर्ण करीब २७००० जनसंख्याको बसोबास रहेको छ । यस नगरपालिकाको पूर्व सप्तकोशी र उत्तरमा त्रियूगा नदी, पश्चिममा चुरे पहाड र दक्षिणमा कंचनरुप नगरपालिका रहेको छ । नेपालको प्रथम चन्द्रनहर, पौराणिक कोशी मेला, कमल दह सिमसार क्षेत्र तथा अर्नाको लागि प्रसिद्ध कोशी टप्पु बन्य जन्तु आरक्ष र चुरेक्षेत्रको घना जंगल तथा मनोरम हावाखोरी थुम्काहरुले यस नगरपालिकामा पर्यटनको प्रचुर सम्भावना बोकेको देखीन्छ ।

सप्तकोशी नगरपाळिका

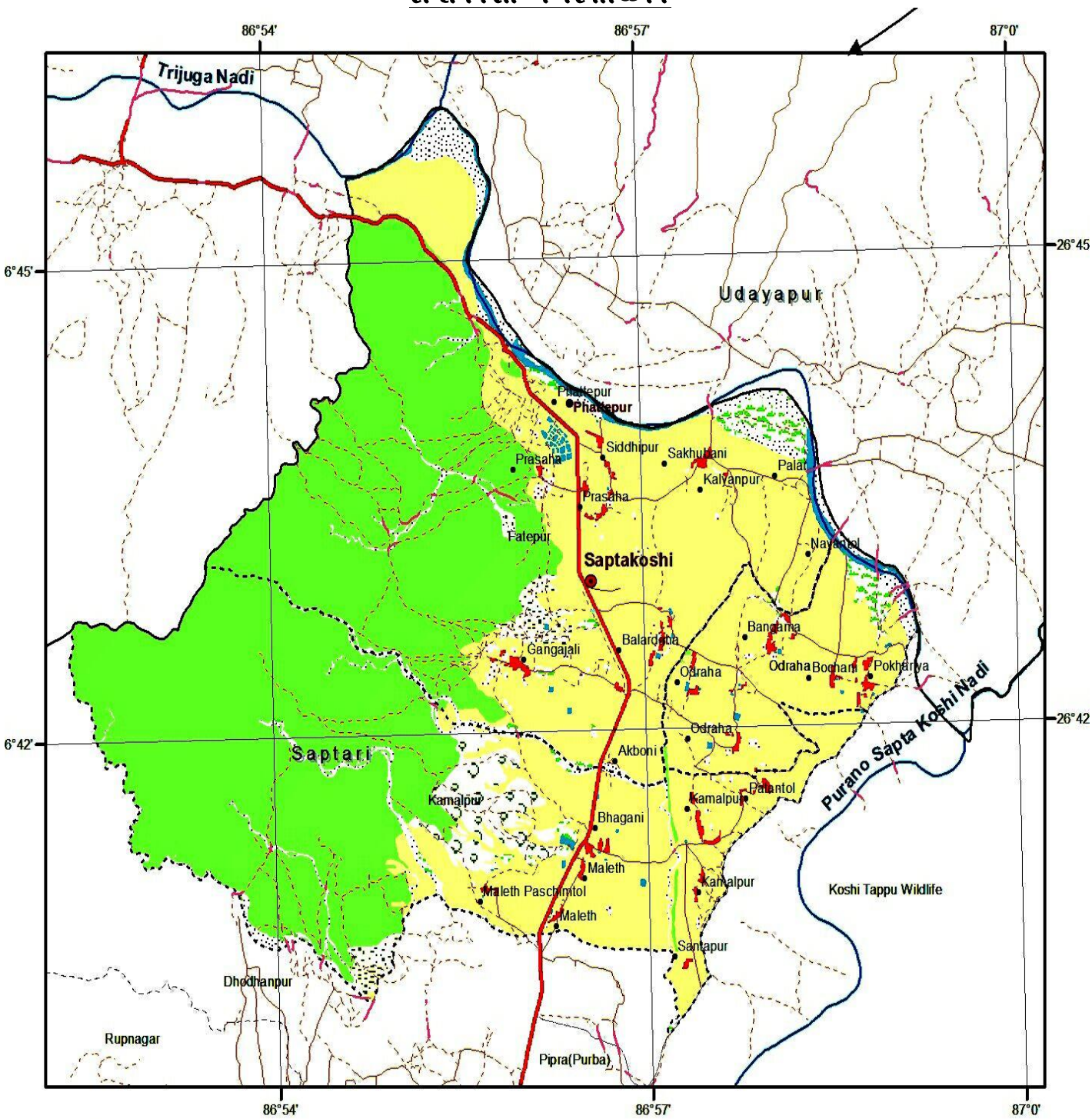

नीतिहरु

प्राकृतिक, पुरातात्विक तथा सास्कृतिक सम्पदाले भरीपुर्ण यस सुन्दर नगरीको सम्बृद्धि र दिगो विकासको लागी वार्षिक योजना तथा कार्यक्रम निर्माणमा सप्तकोशी नगर कार्यपालिकाले तपशिल बमोजिमका नीतिहरु अवलम्बन गरेको छ ।

१ सुशासन : सुशासनमा ह्रास्रो प्रतिवद्धता:स्थानिय शासनमा ह्रास्रो पारदर्शिता

- सार्वजनिक निकायहरुबाट प्रवाह गरिने सेवा प्रभाव सूचकमा आधारित सार्वजनिक सुनुवाईबाट प्राप्त हुने पृष्ठपोषणको आधारमा सुधार गर्दै प्राविधिक परीक्षण, प्रभाव मूल्यांकन, तथा सार्वजनिक परीक्षण जस्ता माध्यमहरुबाट नगरमा संचालित योजना तथा कार्यक्रमहरुमा पारदर्शिता कायम गर्ने नीति अवलम्बन गरिनेछ ।
- राज्यको तर्फवाट उपलब्ध सेवा सुविधाको पहुंचबाट बंचित बर्गलाई सम्बोधन गर्दै सामाजिक समाबेशीकरणको अवधारणा अनुसार सचेतीकरण, सीप तथा क्षमता विकासको अवसर प्रदान गरी विकासको मूलप्रवाहमा ल्याउन कार्यक्रमहरु संचालन गरिने छ ।
- नगरका समुदायहरुलाई सामाजिक परिचालन एवं क्षेत्र बिकास संस्थालाई अधिकतम सहभागिता गराई सेवा प्रवाह, जवाफदेहिता र पारदर्शिता कायम गर्न सामाजिक परिचालन कार्यक्रमलाई प्रभावकारी रुपमा सचालन गरिदै लगिने छ ।

२ मानव संसाधन विकास सम्बन्धी :

- नगरमा सेवा सुविधाको अवसरबाट क्षण रहेका बिभिन्न क्षेत्रका यूवा जनशक्तिलाई अन्य निकायहरु समेतको सहकार्यमा सीपमूलक तालिम प्रदान गर्ने नीतिलाई अवलम्बन गरीएको छ ।
- विदेशबाट फर्केर आएका श्रमिक वा विदेशिने क्रममा रहेका नगरका जनशक्तिलाई स्वदेशमै रोजगार उपलब्ध गराउन तथा विपन्न स्थितिमा रहेका जनसमुदायलाई साझेदार निकायहरुको सहयोगमा आधुनिक ज्ञान, सीप र प्रविधिमा पहुंच बढाउनेतर्फ विशेष ध्यान दिईनेछ ।
- उपभोक्ता समितिहरुको कार्य सचालन तथा व्यवस्थापन क्षमता अभिवृद्धिको लागि आवश्यक तालिम दिईनेछ ।
- विकास आयोजनाको सचालनमा महिलाको उपस्थितिलाई अनिवार्य गराउने नीति लिइनेछ ।

३ भौतिक पूर्वाधार विकास सम्वन्धी :

- सडकहरुको छनौट एवं निर्माण गर्दा नगरको यातायात गुरु योजना (Municapality Transport Master Plan) ले निर्दिष्ट गरेका सडकहरुको निर्माण एवं स्तरोन्नतिलाई प्राथमिकता दिंदै लगिनेछ ।
- भौतिक पूर्वाधार सम्बन्धी योजना संचालन गर्दा अधिकतम जनसहभागिता हुने योजना तथा कार्यक्रमहरुलाई प्राथमिकता दिईनेछ ।
- ठूला आयोजनाहरुको सम्भाव्यता अध्ययन गरी सामाजिक, आर्थिक र वातावरणीय दृष्टिकोणबाट सम्भाव्य आयोजनाहरुको कार्यान्वयनमा जोड दिईने छ ।
- वातावरणीय प्रभाव, मूल्यांकन अध्ययन (EIA, IEE) गर्ने कार्यलाई जोड दिइनेछ ।
- पूर्वाधार निर्माण गर्दा वातावरण मैत्रि, वाळ मैत्रि तथा अपांग मैत्री पूर्वाधार निर्माणमा विशेष जोड दिईने छ ।
- ठुला व्यवसायीक भवन, पार्क, उद्यान सचालन व्यवस्थापन, तथा अन्य पूर्वाधार निर्माण कार्यमा सार्वजनिक निजी साझेदारी अभ्यासलाई कार्यान्वयनमा ल्याउने प्रयास गरिनेछ ।
- शिक्षा र प्राथमिक स्वास्थ्य सेवालाई प्रभावकारी र न्यायोचित बनाउंदै वडा तथा नगर स्वास्थ्य केन्द्रहरु स्थापना सचालन र स्तरोन्नतिका लागि पहल गरिनेछ ।

४ वातावरण संरक्षण, फोहोर मैला तथा विपद व्यवस्थापन

- नगरको हरेक वटाहरूमा वन नर्सरी स्थापना गरी वटाहरूको ऐलानी, पर्ती जग्गामा वृक्षारोपण गरी वन क्षेत्रको विकास तथा विस्तार गर्ने नीतिलाई अबलम्बन गरिने छ ।
- नगरमा पूर्वाधार तथा संरचना विकास कार्यक्रमहरू संचालन गर्दा वातावरणमैत्री विकासको अवधारणालाई अवलम्बन गर्दै लगिनेछ ।
- स्थानीयस्तरमा उपलब्ध हुन सक्ने वैकल्पिक उर्जाका श्रोतहरूको पहिचान गरी बायो ब्रिकेट, होम सोलार सिस्टम, सुधारिएको चुल्हो, जस्ता कार्यक्रमहरू संचालन गर्दै प्राकृतिक श्रोत र साधनको समुचित प्रयोग र व्यवस्थापनमा जोड दिदै लगिनेछ ।
- वैकल्पिक उर्जा कार्यक्रम अन्तर्गत नगरका सवै वटाहरूमा गोवर ग्यास प्लान्ट निर्माण तथा सुधारिएको चुल्होको कार्यक्रमलाई वृहत रूपमा संचालन गरिंदै लगिने छ ।
- स्वच्छ र स्वस्थ्य वातावरण कायम गर्दै हरित शहरीकरणको अवधारणालाई मुर्तरूप प्रदान गर्ने निति लिईने छ ।
- फोहर व्यवस्थापन तथा सरसफाई कार्यमा सार्वजनिक निजी साझेदारीको नीतिलाई निरन्तरता दिईनेछ ।
- नगरक्षेत्रभित्र भएका सामुदायीक बनको दिगो व्यवस्थापन गरी लक्षित कार्यक्रमहरू सचालन गरीने छ ।
- नगरमा आउनसक्न प्राकृतिक विपद् नियन्त्रण तथा न्यूनिकरणकालगी विशेष नीति अबलम्बन गरी कार्यान्वयन गरीने छ ।

ट कृषि तथा पशु विकास सम्बन्धी :

- कृषक समुहको गठन मार्फत कृषकहरूलाई व्यवसायीक कृषि तर्फ आकर्षित गर्दै नगरको मुख्य खाद्यान्न वालीहरू (धान, गहु, मकै आदी) जस्ता कृषि उत्पादकत्वमा बृद्धि ल्याई नगरलाई खाधान्नमा आत्मनिर्भर बनाउदै लगिने छ ।
- कृषि उत्पादनमा वृद्धि गर्न सिंचाई, हाट बजार, कृषि उपज संकलन केन्द्र जस्ता आवश्यक कृषि पूर्वाधारहरू निर्माण, मर्मत संभार तथा सम्वर्धन गर्ने कार्यलाई प्राथमिकता दिईने नीति अबलम्बन गरिने छ ।
- रासायनिक मलको प्रतिस्थापन गर्न प्रागांरिक मलको उत्पादन तथा प्रयोगमा जोड दिईने नीतिलाई अबलम्बन गरिने छ ।
- मत्स्य पालन क्षेत्रको विकास तथा विस्तार गर्न नेपाल कृषि अनुसन्धान परिषद्बाट सिफारिस भएका स्थानीय हावापानी सुहाउंदो प्रविधि तथा उन्नत वीउ, माछाका भूरा, वेर्ना आदीको उत्पादन व्यवस्थामा मत्स्य विकास केन्द्र संग समन्वय गरी कृषक समक्ष पुर्याईने छ ।
- नगरमा कृत्रिम गर्भाधान केन्द्रको स्थापना गरि पशु उत्पादनमा बृद्धिको माध्यमबाट आय आर्जनमा बृद्धी गरिनेछ ।
- नगरमा उपलब्ध सम्भाव्यतालाई अध्ययन गरी उपयुक्त सीप र प्रविधिको विकास र विस्तार गरी पशु उत्पादन र उत्पादकत्वमा बृद्धि गरी दुध, दुध जन्य पदार्थ, फुल, मासु आदी जस्ता पशुजन्य उत्पादनका क्षेत्रमा नगरलाई आत्मनिर्भर बनाईने छ ।

ठ पर्यटन विकास :

- यस नगरको कोशीटप्पु बन्यजन्तु आरक्षतर्फको महत्वपुर्ण क्षेत्रलाई पर्यटकीय गन्तव्यको रूपमा विकास गर्दै लगीने छ ।
- यस नगरपालिकाको हेटबाध, तुलसीचौक पिकनिक स्पट तथा कमल दहमा भौतिक पुर्वाधारको निर्माण, संरक्षण एवं प्रबर्धन गर्दै पर्यटनलाई बढवा दिइनेछ । साथै चन्द्र नहरमा जलविहारको प्रचुर सम्भावना देखिएकोले निजी क्षेत्रको सहभागितामा तथा सहकार्यमा एतिहासिक पर्यटनको विकासलाई प्रोत्साहित गरिनेछ ।
- पर्यटक पदमार्गको सम्भावनाको आंकलन गरी पर्यटन पदमार्ग र हरियाली क्षेत्रका विकास लगायतका पूर्वाधार निर्माण गरी हरित र वातावरणमैत्री पर्यटन प्रबर्धन गरिनेछ ।

- नगरमा रहेका विभिन्न जातजाति र भाषाभाषिहरुको पहिचान झल्किने कला, संस्कृति, सिप र सामाग्रीहरुको खोज संरक्षण एवं प्रबर्धनमा जोड दिइनुको साथै नगर स्थित त्यस्ता सांस्कृति प्रतिष्ठान र संग्रहालयहरुको सुदृर्ढीकरणमा जोड दिइनेछ ।

ड शैक्षिक विकास सम्बन्धी :

- बिद्यालयमा भौतिक सुविधा विस्तार कार्यक्रमलाई आवश्यकता र सूचकांकको आधारमा व्यवस्थित गर्दै लगिनेछ
- नगरलाई प्राविधिक तथा उच्च शिक्षा हासिल गर्ने महत्वपुर्ण स्थलको रुपमा विकास गरी सोही अनुरुपका शैक्षिक संरसंस्थाहरुको स्थापनामा जोड दिईने छ ।
- भयरहित, बालमैत्रीपूर्ण शिक्षण सिकाई क्रियाकलापलाई थप सुदृर्ढीकरण गरिने छ ।
- शिक्षकको कार्य सम्पादनलाई विद्यार्थीको सिकाई उपलब्धीसंग जोडने नीतिलाई कार्यान्वयन गरिने छ ।
- निशुल्क तथा अनिवार्य आधारभूत शिक्षा कार्यक्रमलाई निरन्तता दिइनेछ ।
- नगरभित्र रहेका सम्पूर्ण सामुदायिक बिद्यालयका शिक्षक,शिक्षिकाहरुको दरबन्दि अद्यावधिक गरि थप नया दरबन्दिको ब्यबस्था मिलाई नगरपालिका धारा दक्ष शिक्षक शिक्षिकाहरुको प्रबन्ध मिलाउने ।

ढ स्वास्थ्य सेवा सम्बन्धी :

- स्वास्थ्य सेवाको पंहुचबाहिर रहेका महिला, बालबालिका, विपन्न, दलित, सिमान्तकृत र पिछडीएका जातजातिहरुलाई लक्षित गरी नगरका विभिन्न ठाउंहरुमा सम्बन्धित संस्थाहरुको समन्वय र सहयोगमा एकिकृत ३ुम्ती स्वास्थ्य शिविर संचालन गरी आधारभूत स्वास्थ्य सेवा पुर्याउने नीति लिइनेछ ।
- नगरपालिका क्षेत्रभित्र कम्तिमा छण शैयाको हस्पिटल निर्माण तथा एम्बुलेन्स सेवाको लागी केन्द्रिय निकायहरुसंग समन्वय गरीने छ ।
- आधारभूत आवश्यकताको रुपमा रहेको स्वास्थ्य सेवालाई अझ विश्वासिलो र भरपर्दो वनाउन नगर क्षेत्रमा रहेका सहरी स्वास्थ्य केन्द्र, स्वास्थ्य चौकीहरुको भौतिक पूर्वाधार सुधार तथा संचालन गर्दै लगिनेछ ।
- शिशु तथा मातृ मृत्युदरलाई न्यूनीकरण गर्न नगरमा रहेको प्रसुति केन्द्र लाई आधुनिकिकरण गरी प्रसुतिकेन्द्रको सेवालाई प्रभावकारी बनाईने छ ।
- नगर स्थित निजी तथा सरकारी अस्पताल बाहिर प्रदान गरिने स्वास्थ्य सेवा तथा प्रयोगशालको गुणस्तर निर्धारण र त्यहांबाहिर उत्पादित फोहर व्यवस्थापनका लागि सम्बन्धित पक्ष र सरोकारवालाहरुको सहकार्यमा आवश्यक मापदण्ड निर्धारण गरि लागू गरिनेछ ।

ङ महिला तथा वालवालिका सम्वन्धी :

- लिंगको आधारमा हुने कुनैपनि प्रकारको हिंसा र बेचबिखन अन्त्य गरी सवै क्षेत्रको विकासमा महिलाहरुको समान सहभागिता गराई महिला सशक्तिकरणका लागि नगर स्थित सवै सरकारी तथा गैर सरकारी निकायहरुसंगको समन्वय गरि कार्यक्रम संचालन गरिने छ ।
- बालबालिका लक्षित कार्यक्रम अर्न्तगत वालवालिकाहरुको अधिकार सुनिश्चित गर्दै बाल विकास केन्द्र, बाल उद्यान आदिको भौतिक पूर्वाधार निर्माण तथा सचालनमा जोड दिईने छ ।
- बालबालिकाको शारीरिक, मानसिक एवं व्यक्तित्व विकासका लागि प्रबर्धनात्मक कार्यक्रमहरु संचालन गरिनेछ ।
- महिलाको सहभागिता सम्बन्धमा विद्यमान प्रावधानहरु नगरको योजनाहरुको उपभोक्ता समिति गठन हुंदा पूर्णतः लागू गरिनेछ ।
- नगरका सबै वटाहरुमा वाल विवाह मुक्त नगरको अवधारणालाई लागु गर्दै लगिनेछ ।

इङ्ग आदिवासी जनजाति, दलित, मधेशी, मुश्लिम, पिछडा वर्ग, युवा, तेश्रेलिंगी अपाग, द्वन्द पीटित तथा अन्य वर्ग उत्थान कार्यक्रम

- आदिवासी जनजाति, दलित, मधेशी, मुश्लिम, पिछडा वर्ग, युवा र तेश्रेलिंगी अपाग, द्वन्द पिटित, एकल महिला,जेष्ठ नागरिक तथा अन्य वर्गको उत्थानको लागि उनीहरुको सवलीकरण गर्ने र परम्परागत सीप दक्षता र विशेषतामा आधारित आयमूलक, सीपमूलक कार्यक्रमहरु संचालन गरी रोजगारी श्रृजना गर्ने कार्यमत्रुलाई प्राथमिकताको साथ संचालन गर्दै तिनको आर्थिक, सामाजिक स्तरमा बृद्धि गरिनेछ ।
- आदिवासी जनजातिहरुको विशिष्ट पहिचान दिने सेवा, वस्तु, संस्कृति, कलाको सम्वर्धन र संरक्षण गर्ने कार्यक्रमहरु उनीहरुकै सहभागितामा संचालन गरिने नीतिलाई निरन्तरता दिइएको छ ।
- राज्यको तर्फवाट उपलब्ध सेवा सुविधाको पहुंचबाट विमुख लक्षित वर्गहरुलाई सामाजिक समाबेशीकरणको अवधारणा अनुसार सचेतीकरण, सीप तथा क्षमता विकासको अवसर प्रदान गरी विकासको मूलप्रवाहमा ल्याउने कार्यक्रमहरु संचालन गरिनेछ ।

इङ्ग यूवा तथा खेलकुद विकास:

- युवाहरुको अन्तरनिहित प्रतिभा, शिप र क्षमत्ताको विकास गरी उत्पादनशिल क्षेत्रमा उपयोग गर्न यूवा प्रतिभाको खोजीलाई संस्थागत गर्दै सशक्तिकरण गर्न निजी क्षेत्रको समेत सहभागितामा उनीहरुको ज्ञान, शिप र क्षमता विकासका लागि लगानी गरिनेछ ।
- विश्वव्यापी रुपमा विस्तार हुंदै गई रहेको दुर्व्यसन र गैर सामाजिक कृयाकलापबाट यूवाहरुलाई मुक्त गर्दै युवाहरुमा सकरात्मक सोच र संस्कृतिको विकास गर्ने तर्फ सामाजिक प्रयासहरु लक्षित गरिनेछ ।
- युवाहरुमा उद्यमशिलताको विकास गर्न युवा स्वरोजगारका विभिन्न कार्यक्रमहरु सचालन गरिनेछ ।
- राष्ट्रिय र अन्तराष्ट्रिय स्तरमा पहिचान गराउन आवश्यकता अनुसार विभिन्न खेलकुदका कृयाकलापहरुलाई संरक्षण र संवर्धन गरिदै लगिनेछ ।
- बेरोजगार युवालाई कम्प्युटर, मोबाइल, विधुत वाईरीङ, मोटरसाईकल वर्कशप लगायत व्यावसायिक तालिम दिई युवा स्वरोजगार मार्फत विदेश पलायन हुने जनशक्तिलाई आफ्नै गाउंइरमा उधम गरी आत्मनिर्भर हुन आकर्षि गरिनेछ ।
- युवालाई दुर्व्यसनबाट क्षण राख्न तथा युवाशक्ति दुरुपयोग हुनबाट जोगाउन अनुसन्धान, लेखन, खेलकुद, सङ्गीत, कला जस्ता सिर्जनात्मक कामको अवसर प्रदान गरिनेछ ।
- नगरको विकासको सम्बाहकको रुपमा रहेका युवाहरुलाई समुहमा संगठीत गरी नगर सरसफाई, दैवी प्रकोप उधार, राहत संकलन, रक्तदान, बृक्षारोपण, नागरिक दायित्व जागरण अभियान, नगर सरसफाई, सार्वजनिक स्थल निर्माण आदिमा परिचालन गर्ने निति लिईने छ ।

इङ्ग साहित्य, भाषा, कला, संस्कृति संरक्षण एवं प्रवर्धन :

- साहित्य, भाषा, कला, संस्कृति संरक्षण एवं प्रवर्धन गर्ने कार्यलाई निरन्तरता दिदै यसलाई आन्तरिक र बाह्य पर्यटनसंग समेत आबद्ध गर्दै उत्कृष्ट साहित्तीक पुरस्कारको ब्यबस्था गरिनेछ ।

इङ्ग जनसंख्या व्यवस्थापन :

- नगरको वडाहरुबाट संचालित व्यक्तिगत ३टनादर्ता कार्यक्रमलाई व्यवस्थित गर्दै लगिनेछ ।
- नगर प्रोफाइल निर्माण गरी जनसंख्या व्यवस्थापन कार्यलाई प्रभावकारी बनाउदै विकास कार्यलाई प्रभावकारी बनाउंदै लगिने निती अवलम्बन गरिने छ ।

इङ्ग सामाजिक सुरक्षा कार्यक्रम :

- जेष्ठ नागरिक र एकल महिलाहरूलाई प्रदान गरिदै आएको सामाजिक सुरक्षा भत्ता वितरण प्रणालिलाई सरल , सहज र प्रभावकारी बनाउंदै लगिने ५ ।
- अपांगता भएका व्यक्तिहरूको शिक्षा, स्वास्थ्य र आय तथा सीपमूलक कार्यक्रमहरूमा पहुंच अभिवृद्धि गर्न अन्य निकायहरूको सहकार्यमा कार्यक्रमहरू संचालन गरिनेछ ।
- सबै निकायहरूमा भौतिक संरचना निर्माण गर्दा अनिवार्य रूपमा अपाङ्गमैत्री बनाउन उत्प्रेरित गरिनेछ ।

छट सुचना, प्रविधि तथा अभिलेख व्यवस्थापन :

- नगरको सामाजिक तथा आर्थिक तथ्यांकहरू संकलन र अद्यावधिक गर्न नगरको सुचना तथा अभिलेख केन्द्रलाई थप व्यवस्थित बनाउदै लगिनेछ ।
- E- Governance को अवधारणा अनुरूप सूचना प्रवाह र अभिलेखीकरणमा Electronic प्रविधिको प्रयोगमा जोड दिईने छ ।

छठ राजश्व :

- नगरको आन्तरिक राजस्वलाई वृद्धि गर्न नगरस्थित सम्भाव्य श्रेतहरूको पहिचान गरी राजश्व बृद्धिमा जोड दिइनेछ ।
- आन्तरिक श्रेत अभिवृद्धिका लागि करका नया क्षेत्रहरूको पहिचान, करका दरहरूको समायोजन र संशोधन गरी स्थानीय सरकार सचालन ऐन ढ्ण्ठल्ल मा व्यवस्था भए बमोजिम कर संकलन गर्दै लगिनेछ ।
- करदाताको गुनासोलाई यथाशिघ्र व्यवस्थापन गरिनेछ ।
- वडा स्तरबाट संकलन हुने राजश्वलाई Intranet Computer System बाट नगरको केन्द्रिकृत प्रणालीमा आवद्ध गराइनेछ ।
- सप्तकोशी उद्योग वाणिज्य सङ्घसंग समन्वय गरी मुख्य बजारभन्दा बाहिरका उपभोक्तालाई आकर्षित गर्न र बजारमा अबेला सम्म ढिकाइराख्न विशेष योजना बनाइ लागू गरिनेछ ।
- नगरक्षेत्र भित्र रहेका सबै क्षेत्रहरूलाई करको दायरामा ल्याई राजश्व बृद्धि गरिनेछ ।

छड लघु, घरेलु तथा साना उद्योग र रोजगार प्रवर्धन सम्बन्धी :

- परम्परागत लोक संस्कृतिबाट स्थानीय जनतामा रहेको कलाहरूलाई घरेलु उद्योगको प्रबर्धनका माध्यबाट आयबृद्धि गर्दै गरीबी न्यूनिकरण र पर्यटन आकर्षण समेतका लागि प्रयोग गरिनेछ ।
- स्वरोजगार र आय-आर्जनको अवसर सिर्जना गर्न स्थानीय श्रेत साधनमा आधारित घरेलु तथा साना उद्योग प्रवर्धन गर्ने र सम्बन्धित निकाय, संघ र संस्थासंग समन्वय गरी कार्यक्रमहरू संचालन गरिने छ ।
- समुह गठन मार्फत नगदेवाली, तरकारी खेती,बंगुर, बाख्रा, गाई भैसी, कुखुरा पाळन, व्यवसायलाई व्यवसायीकरण गरी स्वरोजगार कार्यक्रम सचालन गरीने छ ।

छढ संगठन तथा प्रशासन

- कर्मचारीको क्षमता विकासमा जोड दिई सेवा प्रभावहलाई प्रभावकारी तथा सरलिकृत बनाउंदै लगिने छ ।
- कार्यालयबाट प्रदान गरीने सेवाको विषयमा सेवाग्राहिलाई सहज रूपमा जानकारी प्रदान गर्न श्रव्य दृश्य प्रविधिमा आधारित नागरिक वडापत्र प्रयोगमा जोड दिईने छ ।

ढण विविध :

- सामाजिक तथा आर्थिक विकासका लागि सहकारिताको विकासमा जोड दिइनेछ ।

- ***योजनाहरूको आवश्यकताको पहिचान, प्राथमिकीकरण, संचाळन तथा मर्मत सम्भार सम्बन्धी कार्यहरूमा अधिकाधिक जनसहभागिता बृद्धि गरी जनस्वामित्व बढाउंदै ळगिनेछ ।***
- ***स्वनिर्भर स्वशासन तर्फ अग्रसर हुन आन्तरिक आयबृद्धिमा जोड दिइनेछ ।***
- ***निक्षेपित कार्याळयका कार्यक्रमहरूळाई स्थानीय तह प्रति थप उत्तरदायी बनाउदै ळगिनेछ ।***
- ***नगर भित्र संचाळन भएका योजनाहरूको प्रभावकारी कार्यान्वयनको ळागि अनुगमन तथा मूल्यांकन कार्यळाई थप सुदृढ बनाउंदै ळगिनेछ ।***
- ***सार्वजनिक जग्गाको संरक्षणमा वडा समिति र समुदायको सहभागितामा पहळ गरिनेछ***
- ***भू-उपयोग योजना कार्यान्वयनमा जोड दिइनेछ साथै विस्तारित क्षेत्रळाई समेत समेट्दिने छ ।***

सप्तकोशी नगरपालिकाका योजना छनौटका तहहरु :

१. मिति २०७४।६।२४ गतेको नगर कार्यपालिकाको बैठकको निर्णय अनुसार टोल तथा बस्ति स्तरबाट कार्यक्रम तथा योजना छनौट गर्न वडाध्यक्ष मार्फत सामाजिक परीचालक तथा वडा सदस्यहरुलाई परीचालन गरी टोल तथा बस्तिस्तरबाट कार्यक्रम तथा योजना छनौट गरीएको ।

२. मिति २०७४।७।१५ गते श्रोत अनुमान तथा बजेट सिमा निर्धारण समितिको बैठकले आन्तरीक आम्दानीका विभिन्न श्रोतहरु पहिल्याउँदै नगरपालिकाको आ.ब. २०७४।७५ को कुल बजेट सिमा निर्धारण गरीएको र उक्त बजेटलाई विनियोजन गर्नुपर्ने विभिन्न शिर्षकहरुको निर्धारण गरीएको ।

३. टोल तथा बस्तिस्तरबाट छनौट भई आएका कार्यक्रम तथा योजनाहरुलाई मिति २०७४।०७।२३ देखी मिति २०७४।०७।३० सम्म नगरपालिकाका ११ वटै वडामा वडासभामार्फत प्राथमिकिकरण गरी सिफारीस सहित नगर कार्यपालिकामा पेश गरीएको ।

४. नगरको वार्षिक योजनामा शैक्षिक संस्थाहरु, वित्तिय संस्थाहरु, स्थानिय सरकारी तथा गैर सरकारी संघसंस्थाहरुले लिएका वार्षिक निति तथा योजनालाई समेत नगरपालिकाको वार्षिक निति तथा कार्यक्रममा समावेश गर्ने गरी विभिन्न मितिमा अलग अलग वैठक वसी निर्णय गरिएको ।

५. खानेपानी तथा सरसफाई डिभिजन कार्यालय, घरेलु तथा साना उद्योग कार्यालय लगायत सरकारी निकायहरुवाट प्रदान गरिएका कार्यक्रमहरु, नगरपालिकाको शिक्षा, स्वास्थ्य, कृषि, पशु विकास, महिला तथा वाल विकास शाखाहरुवाट प्राप्त प्रतिवेदनमा उल्लेख गरीएका महत्वपुर्ण कार्यक्रमलाई वार्षिक योजना तथा कार्यक्रममा समावेश गरीएको ।

६. नगर कार्यपालिका वैठकमा वडासभाबाट प्राथमिकिकरण गरी सिफारीस गरीएका कार्यक्रमहरु, नगरपालिकाका विभिन्न शाखाहरुबाट आएका प्रतिवेदनहरु, शैक्षिक, वित्तिय, सरकारी तथा गैरसरकारी संघसंस्थाहरुसँग बसेको बैठकका निर्णयहरु, जिल्ला स्तरीय कार्यालय तथा माथिल्लो निकायबाट प्राप्त कार्यक्रमहरु एकतृत गरी कार्यपालिका बैठकको मिति २०७४।०९।१० गतेको निर्णय बमोजिम बजेट तथा कार्यक्रम तर्जुमा समितिमा कार्यक्रम तथा योजना छनौट तथा बजेट शिर्षक मिलानकालागी पेश गरीएको ।

७. बजेट तथा कार्यक्रम तर्जुमा समितिमा पेश भएका कार्यक्रम तथा योजनाहरुलाई वार्षिक योजनाका कार्यक्रमहरुमा प्राथमिकताका आधारमा नगरको विकासकालागी लिईएका नितिहरुको परीधिभित्र रही मिति २०७४ साल पौष १६ गते देखी २२ गते सम्म बजेट तथा कार्यक्रम तर्जुमा समितिले वार्षिक निति, कार्यक्रम तथा योजनाका पुर्ण खाका तयार गरी कार्यपालिका बैठकमा पेश गरेको ।

८. बजेट तथा कार्यक्रम तर्जुमा समितिले मिति २०७४।०९।२३ गते नगर कार्यपालिकामा पेश गरेको नगर वार्षिक योजनाका विभिन्न बजेट शिर्षकहरुमा सामान्य हेरफेरका साथ सर्वसम्मतिले पारीत गरी नगर सभा सदस्यहरुको बैठकमा पेश गर्ने निर्णय गरीयो जसमा देहाय बमोजिमका कार्यपालिकाका निर्णहरु समावेश गरीएको :

क) निर्वाचित जनप्रतिनिधीहरुको मिति २०७४।६।१० को प्रथम ऐतिहासिक बैठकले दिनानुदिन सर्पदंशका कारण बढ्दै गईरहेको जनधनको क्षति तथा जोखीमलाई न्यूनिकरण गर्न नगरपालिका क्षेत्रभित्र एक प्राथमिक सर्पदंश उपचार केन्द्र स्थापना गर्ने निर्णय गरीएको ।

ख)मिति २०७४।०६।२३ गतेको नगर कार्यपालिका बैठकले यस नगरपालिकालाई सन् २०१७ भित्र खुला दिशामुक्त क्षेत्र घोषणा गर्ने निर्णय गरीएको ।

ग) मिति २०७४।०६।२७ गतेको बैठकले सप्तकोशी नगरपालिकाकालागी आवश्यक तपशिल बमोजिमका कानुन नियमावलीहरु, कार्यविधिहरु तथा आचारसंहिता सर्वसम्मतिले पारीत गरी स्विकृत गरीयो :

- सप्तकोशी नगरपालिकाका पदाधिकारीहरुको आचारसंहिता, २०७४
- नगर कार्यपालिकाको बैठक सञ्चालन सम्बन्धि कार्यविधि, २०७४
- नगर कार्यपालिका कार्यसम्पादन नियमावली, २०७४
- नगर कार्यपालिका कार्यविभाजन नियमावली, २०७४
- नगर कार्यपालिकाको निर्णय वा आदेश र अधिकार पत्रको प्रमाणिकरण कार्यविधि नियमावली, २०७४
- नगर सभा सञ्चालन कार्यविधि, २०७४

घ) मिति २०७४।०६।२९ गतेको बैठकको निर्णयले नगरपालिकाका कानुन तथा नियमावली अनुसार नगर कार्यपालिकाका तपशिल बमोजिमका विभिन्न विषयगत समिति तथा अन्य समितिहरु गठन गरीयो :

कार्यपालिकाका विषयगत समितिहरु

- सार्वजनिक सेवा तथा क्षमता विकास समिति
- आर्थिक विकास समिति
- सामाजिक विकास समिति
- पुर्वाधार विकास समिति
- वातावरण तथा विपद् व्यवस्थापन समिति
- विधेयक समिति

अन्य समितिहरु

- न्यायिक समिति
- बजेट तथा कार्यक्रम तर्जुमा समिति
- राजश्व परामर्श समिति
- श्रोत अनुमान तथा बजेट सिमा निर्धारण समिति
- लेखा समिति

ङ) मिति २०७४।०९।१० गतेको बैठकले नगरपालिकाको केन्द्रिय वार्षिक कार्यक्रम तथा योजनाको छनौटकालागी बजेट तथा कार्यक्रम तर्जुमा समितिमा पेश गर्ने निर्णय गरीयो ।

च)बजेट तथा कार्यक्रम तर्जुमा समितिले २०७४ साल पौष ११ गते देखी पौष २२ गते सम्म वार्षिक निति, कार्यक्रम तथा योजनाको पुर्ण खाका तयार गर्न तपशिल बमोजिमका विषयगत क्षेत्रहरुमा बजेट विनियोजन गरीयो :

सि.नं.	शिर्षक	विनियोजित बजेट	प्रतिशत
१	चालुखर्च (सामाजिक सूरक्षा भत्ता समेत)	५८५६०४४६।००	२३.०७
२	पुजिगत खर्च	१९५२२७२४४।८९	७६.९३

सि.नं.	क्षेत्रगत विषयहरु	विनियोजित बजेटको प्रतिशत
१	बलबालिका	१.१६
२	युवा तथा खेलकुद	२.९५
३	महिला	१.८९
४	ज्येष्ठ नागरीक	०.५०
५	अपाङ्ग	०.५०
६	अन्य लक्षित वर्गहरु (आदिवासी जनजाती, मधेशी, मुस्लिम, दलित, पिछडावर्ग) तथा सस्कृति, परम्परा र पुरातात्विक धरोहरहरुको संरक्षण	३.७५
७	शिक्षा	१३.२८
८	स्वास्थ्य	१०.३१
९	कृषि तथा पशु	३.२३
१०	आर्थिक विकास तथा स्वरोजगार	५.५६
११	खानेपानि	०.८२
१२	वातावरण संरक्षण तथा फोहोरमैला व्यवस्थापन	३.६४
१३	पर्यटन प्रवर्द्धनात्मक कार्यक्रम	२.९७
१४	पुर्वाधार निर्माण	४६.७२
१५	विपद् व्यवस्थापन	१.०५
१६	कार्यालय व्यवस्थापन	१.६६

ज) मिति २०७४।०९।२३ गतेको बैठकले नगर विकासको गतिलाई द्रुतरुप दिन तपशिल बमोजिमका कार्यक्रमहरु प्रदेश तथा केन्द्रबाट माग गर्ने निर्णय गरीयो :

प्रदेशमा माग गरीने कार्यक्रम तथा योजनाहरु :

- ओभरहेड खानेपानि ट्याकीं वडा नं. १,२ र ३ का लागी १ वटा
- अतिथि गृह निर्माण
- शहिद पार्क निर्माण
- बोचि बलार्दह सडक ढल सहित सडक कालोपत्रे
- सिद्धिपुर, थान सखुवनी, कामत टोल हुँदै बलार्दह चोक सम्म सडक कालोपत्रे
- गंगाजली नदी, मयुरनी खोला नियन्त्रण तथा बाँध निर्माण
- तुरतुरे,मलेठ, मुर्ताहा, चम्म्राही, चिन्तामणी, बाँदरखोपी नदि नियन्त्रण तथा बाँध निर्माण

- मयुर्रनि खोला, गो.वै.ज. मा.वि. देखी ओद्राहा हुँदै सन्तपुर सम्म खोला नियन्त्रण
- बलार्दह पश्चिम वडा नं. ४ र ५ सडक कालोपत्रे
- वाड नं. ३,७,८ र ९ मा घर आवास कार्यक्रम
- हाईड्रोपावर निर्माण तथा विधुत शव गृह निर्माण
- हनुमान मन्दिर देखी वडा नं. ९ को कार्यालय हुँदै सत्यनारायण यादवको घरसम्म सडक कालोपत्रे
- भवगती अपाङ्ग समुहकोलागी अपाङ्ग मैत्रि भवन निर्माण
- पर्यटन प्रवर्द्धनकालागी कमलदह सिमसार तथा कोशी सभ्यता संरक्षण
- मदगैया वावाको संरक्षण

केन्द्रमा माग गरीने कार्यक्रम तथा आयोजनाहरु :

- नगरपालिका भवन निर्माण
- ९ वटा वडा कार्यालय भवन निर्माण
- वडा नं. १ देखी ११ वटै वाड छुनेगरी रीङरोड निर्माण
- १० वटा वडा स्वास्थ्य चौकी भवन निर्माण
- ५० शैयाको हस्पिटल निर्माण
- तुलशी चौकमा भ्यू टावर सहितको पर्यटकीय स्थल निर्माण
- भगनी चौक देखी बोचही सडक ढल सहित कालोपत्रे
- चन्द्र नहर देखी बोचही सम्म त्रियुगा नदी नियन्त्रण तथा तटवन्ध निर्माण
- एम्बुलेन्स माग
- नमुना बस्ति निर्माण
- फोहोरमैला व्यवस्थापन तथा प्रशोधन केन्द्र निर्माण
- ओभरहेड खानेपानि ट्याकीं वडा नं. ४,५,६,७,८ का लागी १ वटा र वडा नं. ९,१०,११ का लागी १
- वडा नं. ९ को कार्यालय देखी वडा नं. ८ को हनुमान मन्दिर सम्म सडक कालोपत्रे
- वडा नं. १० को अधुरो रामजानकी हनुमान मन्दिर निर्माण
- रा.आ.वि. कमलपुरको ४ कोठे आर.सी.सी. भवन निर्माण
- कोशीटप्पु बन्यजन्तु आरक्षको जंगली जनावरबाट जोगीन तारजाली घेराबेरा

१०.मिति २०७४।०९।२४ गते नगर सभा सदस्यहरुसँगको बैठकमा कार्यपालिकाले पेश गरेको सप्तकोशी नगरपालिकाको वार्षिक निति, कार्यक्रम तथा योजना सहित नगर कार्यपालिकाले हालसम्म गरेका सम्पुर्ण निर्णयहरुलाई सर्वसम्मतिले अनुमोदन गरीयो ।

सप्तकोशी नगरपालिकाको विनियोजन ऐन-२०७४

सप्तकोशी नगरपालिकाको आर्थिक वर्ष २०७४/०७५ को सेवा र कार्यहरुको लागि स्थानीय सञ्चित कोषबाट केही रकम खर्च गर्ने र विनियोजन गर्ने सम्बन्धमा व्यवस्था गर्न बनेको ऐन

सभाबाट स्वीकृत मिति :- २०७४/ /

प्रस्तावना : सप्तकोशी नगरपालिकाको आर्थिक वर्ष २०७४/०७५ को सेवा र कार्यहरुको लागि सञ्चित कोषबाट केही रकम खर्च गर्ने अधिकार दिन र सो रकम विनियोजन गर्न बाञ्छनीय भएकोले, नेपालको संविधानको धारा २२९ को उप-धारा (२) बमोजिम सप्तकोशी नगरपालिकाको प्रथम नगर सभाले यो ऐन बनाएको छ ।

१. संक्षिप्त नाम र प्रारम्भः (१) यस ऐनको नाम "सप्तकोशी नगरपालिकाको विनियोजन ऐन, २०७४" रहेको छ ।

(२) यो ऐन तुरुन्त प्रारम्भ हुनेछ ।

२. आर्थिक वर्ष २०७४/०७५ को निमित्त सञ्चित कोषबाट रकम खर्च गर्ने अधिकार :

(१) आर्थिक वर्ष २०७४/०७५ को लागि सप्तकोशी नगरपालिका, वडा समिति, विषयगत शाखाले गर्ने सेवा र कार्यहरुका निमित्त अनुसूची-१ मा उल्लेखित चालु खर्च, पूँजीगत खर्च र वित्तिय व्यवस्थाको रकम समेत गरी जम्मा रकम रु २५,३७,८७,६९०।८९ (अक्षेरुपी पच्चीस करोड सरत्तीस लाख सत्तासी हजार छ सय नब्बे रुपैया उनान्नब्बे पैसामात्र) मा नबढाई निर्दिष्ट गरिए बमोजिम सञ्चित कोषबाट खर्च गर्न सकिनेछ ।

३. विनियोजन :

(१) यस ऐनद्वारा सञ्चित कोषबाट खर्च गर्न अधिकार दिइएको रकम आर्थिक वर्ष २०७४/०७५ को निमित्त सप्तकोशी नगरपालिका नगर कार्यपालिका, वडा समिति र विषयगत शाखाले गर्ने सेवा र कार्यहरु यसै सप्तकोशी नगरपालिका फत्तेपुर, सप्तरीको बजेट, नीति तथा योजना पुस्तिकामा उल्लेख भएको आयव्यय विवरण, चालु तथा पूँजीगत कार्यहरुको विस्तृत विवरण उल्लेख भए अनुसार विनियोजन गरिनेछ ।

(२) उपदफा (१) मा जुन सुकै कुरा लेखिएको भएतापनि कार्यपालिका, वडा समिति र विषयगत शाखाले गर्ने सेवा र कार्यहरुको निमित्त विनियोजन गरेको रकम मध्ये कुनैमा बचत हुने र कुनैमा अपुग हुने देखिन आएमा सप्तकोशी नगरपालिकाले बचत हुने शीर्षकबाट नपुग हुने शीर्षकमा रकम सार्न सक्नेछ । यसरी रकम सार्दा एक शीर्षकबाट सो शीर्षक अन्तर्गत जम्मा रकमको १० प्रतिशतमा नबढ्ने गरी कुनै एक वा एक भन्दा बढी शीर्षकहरुबाट अर्को एक वा एक भन्दा बढी शीर्षकहरुमा रकमान्तर गर्न तथा निकासा र खर्च जनाउन सकिनेछ । पूँजीगत खर्च र वित्तीय व्यवस्था तर्फ विनियोजित रकम साँवा भुक्तानी खर्च र व्याज भुक्तानी खर्च शीर्षकमा बाहेक अन्य चालू खर्च शीर्षक तर्फ सार्न र वित्तीय व्यवस्था अन्तर्गत साँवा भुक्तानी खर्च तर्फ विनियोजित रकम ब्याज भुक्तानी खर्च शीर्षकमा बाहेक अन्यत्रत्र सार्न सकिने छैन ।

तर चालु तथा पूँजीगत खर्च र वित्तीय व्यवस्थाको खर्च व्यहोर्न एक स्रोतबाट अर्को स्रोतमा रकम सार्न सकिनेछ ।

(३) उपदफा (२) मा जुन सुकै कुरा लेखिएको भएता पनि एक शिर्षकबाट सो शीर्षकको जम्मा स्वीकृत रकमको १० प्रतिशत भन्दा बढ्ने गरी कुनै एक वा एक भन्दा बढी शीर्षकहरुमा रकम सार्न परेमा नगर सभाको स्वीकृति लिनु पर्नेछ ।

अनुसूची-१
(दफा २ सँग सम्बन्धित)
नेपालको संविधानको धारा २२९ (२) बमोजिम)
संञ्चित कोषबाट विनियोजन हुने रकमको संक्षिप्त विवरण

रु. हजारमा

क्र.सं.	अनुदान संख्या	शीर्षकको नाम	चालु खर्च	पूजिगत खर्च	वित्तिय व्यवस्था	जम्मा
१	२	३	४	५	६	७
१		नगर कार्यपालिका	२८७१६४४६।-	१५३५७१२४४।८९	०।००	
२		वडा समिति	०।००	७१५०००००।-	०।००	
३		ऋणको साँवा ब्याज भुक्तानी	०।००	०।००	०।००	
४		लगानी (शेयर/ऋण)	०।००	०।००	०।००	
जम्मा			२८७१६४४६।-	२२५०७१२४४।८९		

<u>सप्तकोशी नगरपाल्किाको आव् ण्ठद्धरुठछ को लागी प्रस्तावित आय व्यय विवरण</u>

आम्दानी	
अनुदान तर्फ	
गत आ.व.को मौज्दात अल्या.	२३४३१३५६।००
शसर्त अनुदान	३८२१७०००।००
वित्तिय समानिकरण	१५००००००००।००
सामाजिक सुरक्षा शसर्त अनुदान	२९८४४०००।००

जम्मा (क)	२४१४९२३५६।००
आन्तरी श्रोत तर्फ	
गत आ.व.को मौज्दात जम्मा बजेट	४९५३३४।८९
चालु आ.ब.को प्रक्षेपण	११८००००००।००
जम्मा (ख)	१२२९५३३४।८९
जम्मा आम्दानी (क + ख)	२५३७८७६९०।८९
खर्च	
वित्तिय समानिकरण तर्फको चालु खर्च	१८०६६४४६।००
वित्तिय समानिकरण बाट वडा कार्यालयहरूको सिलिङ	७१५००००००।००
वित्तिय समानिकरणबाट केन्द्रमा रहने पुजिगत बजेट	७६८४५०००।००
गत बर्षका क्रमागत आयोजनाहरू	७०१९९१०।००
सशर्त अनुदानका कार्यक्रमहरू	३८२१७०००।००
सामाजिक सुरक्षा सशर्त अनुदान	२९८४४०००।००
आन्तरीक श्रोत तर्फको चालु खर्च	१०६५००००।००
आन्तरीक श्रोत तर्फको पुजिगत खर्च	१६४५३३४।८९
जम्मा खर्च	२५३७८७६९०।८९

आन्तरीक आम्दानी

आम्दानीको शीर्षक	चालु आ.ब को अनुमानित आय
मालपोत तथा भुमिकर	७८००००।००
बहाल कर	१०००।००
विटौरी कर	६०००।००
व्यवसाय कर	१५००००।००
सेवा शुल्क	८००००।००
दर्ता तथा नविकरण दस्तुर	१५००००।००
नक्सा पास दस्तुर	२००००००।००
सिफारीस तथा बक्सौनि दस्तुर	३५००००।००
नाता प्रमाणित तथा अन्य प्रमाणित दस्तुर	५००००।००
अन्य दस्तुर	१२५०००।००
अन्य विक्रि	१५००००।००
अन्य स्रोत परिचालन	८५००००।००
दण्ड जरिवाना	४००००।००
अन्य विविध आय	२४००००००।००
राजश्व वाडफाड तथा रजिष्टेशन दस्तुर	३०००००००।००
अचल सम्पत्ति मूल्याकंन तथा अन्य सेवा शुल्क	४८०००।००
सवारी पार्किङ शुल्क	४००००००।००
मनोरन्जन विज्ञापन कर	२००००।००
श्रोत वाडफाड	३००००००।००
जम्मा	**११८००००००।००

आन्तरिक कोषको प्रमुख श्रोतको रुपमा रहेको राजस्वको सम्वन्धमा राजस्व परामर्श समितिको वैठकले यस आ.व. ०७४।७५ मा कार्यान्वयनमा रहेको दररेटहरु सोही वमोजिम हनेगरि स्वीकृत गरेको छ ।

<u>आर्थिक वर्ष २०७४/२०७५ को लागि प्रस्तावित राजस्व तथा करको दररेटहरु</u>

१) मालपोत तथा घरजग्गा कर :

नगरपालिका लागु हुनुभन्दा अगाडीको वक्यौता रहेको मालपोत दस्तुर हालको दस्तुरमा ७५% छुट दिई असुल गरिनेछ ।

२) वहाल विटौरी तथा घर वहाल कर :

नगर क्षेत्रभित्र भवन घर जग्गा टहरा आदी भाडामा लगाए वापत स्थानीय सरकार सञ्चालन ऐन, २०७४ को परीच्छेद ९ (नगरपालिकाको वित्तिय अधिकारक्षेत्र) को दफा ५५, ५६, ५७, ५८, ५९, ६०, ६१, ६२ बमोजिम निम्नानुसारका संकलन गरिनेछ ।

सि.न.	शिर्षक	न.पा.को प्रस्ताव
१	घर जग्गा कर	
(क)	१० लाख सम्मको	रु.१००।-
(ख)	१० देखि २० लाख सम्म	रु.३००।-

(ग)	२१ देखि ३० लाख सम्म	०.०५ प्रतिशत
घ)	३१ देखि ५० लाख सम्म	०.२५ प्रतिशत
ङ)	५१ देखि १ करोड सम्म	०.५० प्रतिशत
च)	१ करोड देखी १.५ करोड सम्म	०.७५ प्रतिशत
छ)	१.५ करोड देखी माथी	१.०० प्रतिशत

३) दैनिक गुद्री (व्यवसाय) करः

स्थानीय सरकार सञ्चालन ऐन, २०७४ वामोजिम नगरपालिका क्षेत्रभित्र लाग्ने साप्ताहिक हाट दैनिक हाटको(व्यवसाय) कर देहाय बमोजिम असुल गरिनेछ ।

क्रसं.	व्यवसाय विवरण	दर
१.	खसी ,वोका काटी मासु विक्री गर्ने पसलमा प्रति गोटा	२०
२.	सुगुर, वंगुर काटी विक्री गर्ने पसलमा प्रति गोटा	२०
३.	राँगा काटी मासु विक्री गर्ने पसलमा प्रति पसल	५०
४.	कुखुरा काटी मासु विक्री गर्ने पसलमा प्रति पसल	२०
५.	खटियामा समान राखी विक्री गर्ने पसलमा प्रति पसल	२०
६.	रेडिमेड सामान खटियामा राखी विक्री गर्ने पसलमा	२०
७.	थान कपडा विक्री गर्ने पसलमा	३०
८.	माछा विक्रि गर्ने पसलमा (५ के.जी. सम्म)	१०
९.	माछा विक्री गर्ने पसलमा (५ के.जी देखि माथी	२५
१०.	फलामका औजार तथा सामान विक्री गर्ने पसलमा	२०
११.	जुता चप्पल विक्री गर्ने पसलमा सानो	१०
१२.	जुता चप्पल विक्री गर्ने पसलमा ठूलो	२५
१३.	फलफूल, नास्ता ठेलामा राखी विक्री गर्ने पसलमा	१०
१४.	कुखुरा, हाँस विक्री गर्ने पसल प्रति गोटा (जिउँदो)	५
१५.	चटपटी तथा वरफ	१०
१६.	चिया पसल	१०
१७.	साग सव्जी डोका वा डालामा राखी विक्रि गर्ने ।	५
१८.	भाडाकुडा पसलमा	२०
१९.	भारमा सव्जी आदी ल्याई विक्री गर्ने	५
२०.	सिजन अनुसारको साग सव्जी आलु पसल ठूलो	२०
२१.	सिजन अनुसारको साग सव्जी आलु पसल सानो	१०
२२.	फलफुल सागसव्जी पसल अन्यमा सानो	५
२३.	फलफुल सागसव्जी प्रति वयलगडा	१५
२४.	फलफुल सागसव्जी पसल वोरा । खुद्रा पसल	१०
२५.	फोटो कोपी फ्रेमिङ्ग तथा विक्री पसल	१५
२६.	लाईट, पेट्रोमेक्स, स्टोभ , छाता मर्मत पसलमा	१०
२७.	वाँस प्रति वयल गाडा	३०
२८.	वाँस प्रति ट्रयाक्टर	१५०
२९.	ढाकीमा ल्याई वेच्ने दाल, चामल, पिठो, चिउरा आदीमा	५
३०.	विस्कुट, चकलेट , पाउरोटी , सावुन विक्री गर्ने पसलमा	१०
३१.	मिठाई पसलमा	५
३२.	प्रचार प्रसार गरी व्यवसाय गर्ने	२०
३३.	जादु चटकी आदीमा	२०
३४.	जिउँदो खसी , वोका , राँगा ,सुगुर वेच्नेसँग प्रति गोटा	२५
३५.	जुता चप्पल सिलाई गर्ने मोची सँग	१०
३६.	कपाल काटने सैलुनमा	१०
३७.	माछा, मासु, तरकारी पकाई विक्री गर्ने पसलमा	२०
३८.	चुरी , धागो, टिका आदी श्रृंगार तथा मनिहारी पसल ठुलोमा	२०
४०.	माटोका भाँडा वेच्ने पसलमा ठूलो	१०
४१.	माटोका भाँडा वेच्ने पसलमा सानो	१०
४२.	मुरली, वाँसुरी गुलेली, थैली, जुम्रा उडुस आदी मार्ने औषधी विक्री गर्ने	५
४३.	चामल ,दाल विक्री गर्ने प्रति पसल	५
४४.	किराना पसल	२५
४५.	विउविजन विक्री गर्ने पसलमा	३०
४६.	अदुवा, लसुन खुर्सानी ,कुचो नाङ्गलो बेच्नेसँग	१०
४७.	चकटी आदी वेच्ने सँग	५
४८.	मकै पोली वेच्ने सँग	५
४९.	जडीबुटी वेच्ने सँग	१०
५०.	अन्य छुटाछुट पसलमा रु ५।- देखी रु. १० सम्म	१०

उल्लेखीत कर तथा दस्तुरका दररेटमा कुनै परिवर्तन गर्नु परेमा नगर कार्यपालिकाले गर्न सक्नेछ ।

४) व्यवसाय कर :

स्थानीय सरकार सञ्चालन ऐन, २०७४ वमोजिम नगरपालिका क्षेत्रभित्र सञ्चालन भएका व्यापार, व्यवसाय , पेशमा देहाय वमोजिम वार्षिक व्यवसाय कर लिईनेछ ।

क) वर्ग : रु १० लाख भन्दा माथि ।
ख) वर्ग : रु ५ लाख देखि रु १० लाख सम्म ।
ग) वर्ग : रु २ लाख देखि ५ लाख सम्म ।
घ) वर्ग : रु २ लाख सम्म
ङ) वर्ग : रु १ लाख सम्म

सि.नं	विवरण	क .श्रेणी	ख. श्रेणी	ग.श्रेणी	घ. श्रेणी	कैफियत
	किराना तथा अन्य पसल					
१	किराना पसल	२०००	१५००	१०००	५००	
२	पिउने पानी वितरण पसल, कोक पेप्सी डिलर	२०००	१५००	१०००	५००	
३	अचार,पाऊ , गुँदपाक जस्ता डिलर	२०००	१५००	१०००	५००	
४	चियापति बिक्री सो रुस	२०००	१५००	१०००	५००	
५	सख्खर (गुण) पसल	२०००	१५००	१०००	५००	
६	विस्कुट तथा चकलेट खुद्रा	२०००	१५००	१०००	५००	
७	डिलर (प्रति डिलर)	२०००	१५००			
८	थोक विक्रेता	२०००	१५००			
९	तेल, घिउ,आँटा,सुजी, चिनी खुद्रा	२०००	१५००	१०००	५००	
१०	डिलर (प्रति डिलर)	२०००	१५००			
११	साल्ट ट्रेडिङ्ग डिलर (निजि)	२०००	१५००			
१२	कृषि सामाग्री संस्थानको डिलर (निजी)	२०००	१५००			
१३	चुरोटको डिलर (प्रति डिलर)	२०००	१५००			
१४	विडी, चाउचाउ, चिप्स आदीको डिलर	२०००	१५००			
१५	काँटा राखी खरिद विक्री गर्ने गल्ला पसल	२०००	१५००	१०००		
१६	फलफूल पसल	२०००	१५००	१०००	५००	
१७	तरकारी पसल	२०००	१५००	१०००	५००	
१८	पसल खोली सुगुर, राँगा, खसी मासु विक्री गर्ने	२०००	१५००	१०००	५००	
१९	अण्डा पसल	२०००	१५००	१०००	५००	
२०	पशुपंक्षी आहार बिक्री पसल	२०००	१५००	१०००	५००	
	होटलहरु तथा चिया खाजा पसलहरु					
१	रिसोर्ट	५०००	३०००			
२	रेष्टुरेन्ट एण्ड वार	२५००	२०००			
३	एकतारे होटल	३०००				
४	दुइतारे होटल	४०००				
५	तिनतारे होटल	६०००				
६	चारतारे होटल	८०००				
७	पाँचतारे होटल	१००००				
८	मदिरा विक्री गर्ने होटहरु	२०००	१५००	१०००	५००	
९	मदिरा रहित भोजनालय	२०००	१५००	१०००	५००	
१०	साना चिया पसल चल्ती ठाँउ		४००			
११	चिसो हल्का पेय पदार्थ तथा मदिरा विक्री	२०००	१५००	१०००	५००	
	डिलर					
१	हल्का पेय पदार्थ	२०००	१५००			
२	मदिरा तर्फ	३०००				
	थोक विक्रेता तर्फ					
१	हल्का पेय पदार्थ	२०००	१५००			
२	मदिरा तर्फ	२५००	२०००			
	लजहरु (वर्गिकरण नगरिएको)					
१	१५ शैया भन्दा माथिलाई	-	२०००			
२	१५ शैया सम्मलाई	-	१५००			
	१० शैया भन्दा माथिलाई	-	१०००			
	७ शैया सम्मलाई	-	७००			
	कपडा पसल					
१	कपडा पसल	२०००	१५००	१०००	५००	
२	रेडिमेड कपडा पसल	२०००	१५००	१०००	५००	
३	भाडा वर्तन पसल	२०००	१५००	१०००	५००	
४	जुता पसल	२०००	१५००	१०००	५००	
५	जुता सिलाई पसल	-	३५०		वर्गिकरण नगरिएको	
६	पान पसलहरु	-	७००	६००	५००	
७	श्रृगांर तथा मनिहारी पसल	२०००	१५००	१०००	५००	
८	उपहार सामान बेच्ने पसल	२०००	१५००	१०००	५००	
	स्वास्थ्य सेवा सम्बन्धी औषधी पसलहरु					
१	औषधी पसलहरु (मेडिकलहल)	२०००	१५००	१०००	५००	
२	होमियोप्याथी, आयुर्वेदिक, भेटनरी	२०००	१५००	१०००	५००	

३	आँखा क्लिनिक सहितको चश्मा पसल	२०००	१५००	१०००	५००	
४	दन्त हस्पिटल	३०००	२५००			
५	दन्त सेवा क्लिनिक	२०००	१५००	१०००	५००	
६	निसिङ्ग होम	५०००	४०००			
७	विशेषज्ञ		२०००			
८	एम.वि.वि.एस		१५००			
९	हेल्थ असिस्टेन्ट		५००			
१०	सि.एम. ए., कविराज, निर्सिङ्ग सेवा		५००			
११	एक्स रे क्लिनिक		५००			
१२	प्रयोगशाला ल्याब		१०००			
१३	भेटनरी चिकित्सक		५००			
१४	चश्मा वनाउने		५००			
१५	प्राकृतिक चिकित्सा अक्युपंचर		५००			
१६	पुस्तक तथा पत्रिका, स्टेशनरी	२०००	१५००	१०००	५००	
	फर्निचर पसल तथा सो रुम					
१	स्टील फर्निचर डिलर सहितको सोरुम	२०००	१५००	१०००		
२	स्टील फर्निचर पसललाई	२०००	१५००	१०००	५००	
३	काठका फर्निचर पसललाई सोरुम	२०००	१५००	१०००	५००	
४	फर्निचर उधोग स्टिलको	२५००	२०००			
५	काठको फर्निचर उधोग	२०००	१५००			
६	वेत वाँस फर्निचर उधोग विक्री	२०००	१५००	१०००	५००	
	फोटो स्टुडियो					
१	कलर ल्याव	२०००	१५००			
२	फोटो स्टुडियो	१०००			अन्य सेवा थप रु २००	
३	कपडा धुलाई तथा रंगाई					
४	ड्राई क्लिनर्स	२०००	१५००	१०००	५००	
५	साधारण लुगा धुलाउने, रंगाउने		४००			
	गरगहना पसल					
१	सुन चाँदी पसल	३०००	२०००	१५००		
२	सुन चाँदी खरिद विक्री तथा गहना बनाउने	२०००	१५००	१०००		
३	सुन चाँदी गहना बनाउने	२०००	१५००	१०००		
	शैलुन तथा व्यूटी पार्लर					
१	शैलुन ५ सिट माथी		६००	ए.सी भएकालाई रु. १०००		
२	शैलुन ५ सिट तल		५००			
३	व्यूटीपार्लर		७००	५००		
४	केवल नेटवर्क				सवैलाई रु १०००	
५	टेलिरिङ पसलको प्रति मेशिन			१००		
६	सिलाई मेशिन विक्री पसल		१०००		डिलारलाई रु. २०००	
७	दुग्ध उत्पादन तथा विक्री पसल		५००			
	कुखुरा पालन					
१	१ हजार भन्दा माथी कुखुरा पाल्नेलाई		१५००			
२	१ हजार भन्दा तल कुखरा पाल्नेलाई		८००			
३	साईन वोर्ड तथा आर्ट गर्ने पसल		५००			
४	इलेक्ट्रोनिक्स सामान विक्री गर्ने पसल	२०००	१५००	१०००		
५	इलेक्ट्रोनिक्स पाट पुर्जी विक्री गर्ने पसल	२०००	१५००	१०००		
६	निजी नर्सरी			५००		
७	घडी , रेडियो विक्री पसल		१२००	१०००	८००	
८	सिसाका सामान वेच्ने ग्लास हाउस		१०००	८००	५००	
	इन्धन बिक्रेता (पम्प वा खुला)					
१	मटितेल, पेट्रोल, डीजल समेतको पम्पलाई		४०००			
२	२ पम्प भएकोलाई		४०००			
३	१ पम्प भएकोलाई		२०००			
४	ड्रममा राखी खुला वेच्नेलाई		१०००			
५	लुब्रिकेशन पसल		१०००			
६	मटितेल डिलर		१०००			
	निर्माण सामाग्री विक्री पसल					
१	हार्डवेयर सामाग्री विक्री	२०००	१५००	१०००		
२	हार्डवेयर सिमेन्ट खुद्रा	२०००	१५००	१०००		
३	हार्डवेयर सहित सिमेन्ट डिलर	३०००				
	सिमेन्ट विक्री					
१	डिलर प्रति डिलर					२०००
२	विजुलीका सामान विक्री पसल	२०००	१५००	१०००	५००	
३	रंग रोगन सम्वन्धी डिलर	२०००	१५००	१०००		

४	मोटर पार्टस मिल मेशिनरी पसल	२०००	१५००	१०००		
५	साइकल तथा पार्टस विक्री पसल		१५००	१०००	५००	
	ग्याँस विक्री गर्ने पसल					
१	ग्याँसको डिलर		१५००			
२	डिपार्टमेण्टल स्टोर		७०००	५०००	२०००	
३	अडियो भिडियो क्यासेट भाडा पसल		५००	४००	३५०	
४	ट्राभल एजेन्सी		१०००			
५	कुचो, चित्रा, नाडला, माटाका भाडा पसल		४००	३५०		
६	टायर डिलर		२५००			
७	साईकल, रिक्सा, थोक विक्रेता प्रति आईटम		१५००			
८	कम्प्यूटर, फ्याक्स, टि भी, क्यासेट, फोटोकपी, आदी		३०००			
९	पखाँ, फ्रीज, वासीगं मेशीन, तथा ईलेक्ट्रीक पसल		२५००			
	अन्य थोक विक्रेता					
१	सुर्ती		१०००			
२	कपास		२०००			
३	कोइला		२०००			
४	वाँस		१२००			
५	तरकारी		१०००	८००	६००	
६	जादु सर्कस		१५००	१०००	८००	
	अस्थाई मेला कार्यक्रम दैनिक					
१	दैनिक प्रति स्टलको		२५	१५	१०	
२	टिकटमा देखाईने नाटक, सांस्कृतिक कार्यक्रम		८००	६००	४००	
३	ब्रास वैण्ड पार्टी			७५०	५००	
४	निर्माण व्यवसायी (ठेकदारी)		५०००	३०००	२०००	
५	निर्माण सम्वन्धी परामर्श (कन्सल्टेन्सी)		२०००	१५००		
	कानुनी सेवा					
१	वरिष्ठ अधिवक्ता		५००			
२	अधिवक्ता		४००			
३	अभिवक्ता		३५०			
४	अधिकर्ता		३५०			
५	लेखापढी व्यवसायी		३५०			
६	१ भन्दा वढी कानुन व्यवसायी भएको फर्म वा सेवा केन्द्र		७००			
	निजी बित्तीय संस्थाहरु					
१	क) क, ख, ग, श्रेणीका सवै वैकहरु		८०००	५०००	३०००	
२	ख) आर्थिक कारोवार वित्तिय कम्पनीको मुख्य कार्यालय		२५००			
३	ग) आर्थिक कारोवार वित्तिय कम्पनी शाखा कार्यालय		२०००			
४	घ) सरकारी बैक वा वित्तीय कारोवार गर्ने सहकारी संस्था				२०००	
५	ङ) विमा कम्पनी		२५००			
६	च) कमिसन एजेण्ट, आर्थिक कारोवार गर्ने		५००			
७	छ) जग्गा खरिद विक्री		६०००			
८	ज) विदेशी मुद्रा सटही		२०००			
९	झ) ढुवानी सेवा		५००			
१०	ञ) कुरीयर सेवा		५००			
११	टेलिफोन सञ्चार, फयाक्स व्यवसाय		५००			
१२	टेण्ट हाउस		१०००			
१३	कुनै फर्मले मनिट्रान्सफर व्यवसाय सञ्चालन गरेमा		१०००			
	अन्य विविध सेवा					
१	विज्ञापन एजेन्सी		१०००			
२	टुर अपरेटर		५००			
३	विविध परामर्श सेवा		५००			
४	होम डेलिभरी सर्भिस		५००			
५	व्यवसायिकरुपमा माइकिङ गर्ने		५००			
६	भिडीयो गेम		५००			
	शिक्षण सेवा					
१	कम्प्यूटर प्रशिक्षण		१०००			
२	भाषा प्रशिक्षण		१०००			
३	सिलाई कटाई प्रशिक्षण		५००			
४	ड्राईभिङ्ग प्रशिक्षण		१०००			
५	अन्य प्रशिक्षण		१०००			
	निजी शिक्षण संस्था					
१	क्याम्पस स्नातक वा सो भन्दा माथि		३०००			
२	माध्यमिक विधालय		१५००			
३	आधारभुत विधालय		८००			

४	प्राथमिक विधालय		५००			
५	पूर्व प्राथमिक विधालय		५००			
६	व्यवसायिक प्रशिक्षण केन्द्र		१०००			
	मर्मत सम्भार व्यवसाय					
१	वस,ट्रक आदीको वडी विल्डर्स		३०००	२०००	१०००	
२	लेथ तथा ड्रिल मेशिन राखी सवारी मर्मत गर्ने		१०००			
३	वस,ट्रक,ट्रयाक्टर तथा अन्य साना सवारी मर्मत		१०००	वेलडिग मात्र गर्नेलाई ५००		
४	मोटर साईकल मर्मत		१०००	६००	पार्टस विक्री गर्ने १०००	
५	टायर रिसोलिङ		१०००			
६	कोल्ड रिसोलिङ		१०००			
७	हिट रिसोलिङ		१०००			
८	सवारी साधन रंग रोगन		८००	५००		
९	वेल्डिङ र ड्रिल मेशिन भएको वर्कशप		५००			
१०	सवारी साधनको व्याट्री चार्ज गर्ने र मर्मत गर्ने		८००			
११	सावरी साधनको सिट, हुट वनाउने र मर्मत गर्ने		५००			
१२	पुरानो टायर विक्री तथा हावा भर्ने		४००			
१३	रीक्साको वडी वनाउने तथा मर्मत गर्ने		४००			
१४	साइकल रीक्सा मर्मत पसल		४००			
१५	टि.भि, मोवाईल, कम्प्यूटर, टेलिफोन, पंखा, मर्मत		५००			
१६	सिलाई मेशिन, ग्याँस, चुल्हो, स्टोभ, मर्मत पसल		४००	३५०		
१७	चश्मा विक्री तथा मर्मत		५००	४००	३५०	
	उधोग					
१	चाउचाउ		१०००			
२	विस्कुट		३०००			
३	चप्पल		३०००			
४	सलाई		३०००			
५	प्लाईउड		३०००			
६	कपडा		५०००			
७	वरफ		१०००			
८	कन्फेक्सनरी		५०००			
९	काष्ठ (समिल)		३०००			
१०	काष्ठ डिपो		१०००			
११	स्टेश्नरी वा कापी		१०००			
१२	छापाखाना		१५००			
१३	प्रेस सिलिण्डर, अपसेट मेशिन सहितको		२०००			
१४	डिस्टिलरी, ब्रुयरी		५०००			
१५	हल्का पेय पदार्थ		४०००			
१६	प्लाष्टिक		३०००			
१७	पाउरोटी, केक, टेस्टी, डुनोट		१०००			
१८	ग्रील		१०००			
१९	गलैचा		१०००			
२०	गार्मेन्टस उधोग		१०००			
२१	कुटानी पिसानी उधोग		७५०			
२२	भुजिया		१०००			
२३	मोवाइल विक्री तथा मर्मत	२०००	१५००	१०००	५००	
२४	पशुपंक्षी आहार	२०००	१५००	१०००	५००	
२५	तामा, पितल , आल्मुनियम, फलाम जस्ता	२०००	१५००	१०००	५००	
२६	जुत्ता तथा व्याग	२०००	१५००	१०००	५००	
२७	चिया प्याकेजिङ	२०००	१५००	१०००	५००	
	सिलाई बुनाई					
१	तान राखी कपडा बुन्ने		१५०			
२	ज्याकेट		१५००			
३	स्वेटर		१०००			
	प्याकेजिङ					
१	सुर्ती, खैनी, चुना		५००			
२	रिगं डुड वनाउने		५००			
३	सप्लाई एजेन्सी	२०००	१५००	१०००	५००	
४	कवाडी संकलन तथा विक्री पसल		२०००	१५००		
५	कृषि मल विउ, औजार तथा किटनाशक औषधी		८००			
६	विमा सम्वन्धी एजेन्सी		१०००			
७	प्रेस वाहेक अन्य प्रिन्टीङ तथा लेवलीङ		८००			
८	जुट		५०००			
९	कुटानी पिसानी ठूलो		५०००			

१०	जुस सस अचारको ठूलो		३०००			
११	सिमेन्टका पाईप तथा पोल		१५००			
१२	खैनी		१५००			
१३	चिप्स, घरेलु स्वेटर विट र वोर्ड उत्पादन गर्ने		८००			
१४	स्वदेशी रोजगार सेवा		१५००			
१५	विदेशी रोजगारी सेवा		५०००			
बिक्री डिपो, डिलरको विक्री कक्ष वा सो रुम						
१	साइकल		१०००			
२	रिक्सा		१५००			
३	मोटरसाइकल , स्कुटर		५०००			
४	टेम्पो, र सफा टेम्पो		५०००			
५	कार, भ्यान, ट्रयाक्टर , जिप		७०००			
६	वस, ट्रक		८०००			
७	व्याट्री साइकल		२५००			
८	पावर ट्रिलर		१२००			
९	लेमिलेशन		५००			
१०	तिर्थ यात्रा सेवा		९००			
११	विस्कुट तथा पाउरोटि थोक तथा खुद्रा		५००			
१२	कफी हाउस		५००			
१३	खेलौना पसल		५००			
१४	टेम्पो सामान विक्री पसल		१०००			
१५	तयारी पोसाक गार्मेन्ट		१५००			
१६	श्रृगांर सामान उत्पादन गर्ने		५००			
१७	क्कगज		१०००			
१८	चकलेट		१०००			
१९	कपडामा वुटटा भरी विक्री गर्ने वुटीक		५००			
२०	चिउरा		१२००			
२१	फलामको घरेलु सामान विक्री पसल		५००			
२२	खेलकुद सामाग्री विक्री पसल		५००			
२३	केमिकल वर्क्स		६००			
२४	लेखा पारिक्षण फर्म		१०००			
२५	लेखा परिक्षक		८००			
२६	व्याग		१५००			
२७	टायल मार्वल		२५००			
२८	रेडियो प्रसारण एफ.एम		१०००			
२९	शैक्षिक परामर्श सेवा		१५००			
३०	साईवर क्याफे		१०००			
३१	जैविक पदार्थ विक्री कक्ष		१०००			
३२	स्थानिय भवन निर्माण व्यवसाय		१०००			
३३	कुखुरा काटी मासु विक्री गर्ने		६००			
३४	खसी काटी मासु विक्री गर्ने		१०००			

द्रष्टव्य:

- यसमा नपरेका नयाँ किसिमका पेशा र व्यवसायको प्रकृति हेरी नरपालिकावाट रु. ५०० देखी रु. १०००० सम्म कर निधार्रण हुनेछ ।
- नगर क्षेत्रमा उधोग , व्यापार , व्यवसाय, पेशा सञ्चालन गर्नेले प्रत्येक चालु आर्थिक वर्षको असोज महिनाभित्र आ- आफ्नो पेशा व्यवसायको व्यवसाय प्रमाणपत्र नविकरण गारिसक्नुपर्नेछ । सो अवधि भित्र नविकरण गर्नेलाई कर रकममा १० प्रतिशत छुट दिइने छ ।
- यो समयावधी प्रश्चात व्यवसाय प्रमाण पत्र नविकरण गर्दा तोकिएको वार्षिक कर अतिरिक्त २५ प्रतिशत जरिवाना तिरी नविकरण गर्नुपर्ने छ
- नागरपालिका क्षेत्रमा व्यवसाय संचालन गर्नेले व्यावसाय शुरु गर्न पहिले व्यवसाय प्रमाण पत्र लिनु पर्ने छ । त्यसरी व्यवसाय प्रमाण पत्र नलिएकोमा व्यवसाय शुरु गरेको ३५ दिन भित्र व्यवसाय दर्ता गराई वार्षिक व्यवसाय कर बुझाउनु पर्ने छ ।
- हकवालाको नाममा व्यवसाय प्रमाण पत्र नामसारी गर्दा रु. ५० दस्तुर लिइने छ ।
- व्यवसाय प्रमाण पत्रको लगत कट्टा गर्दा रु २५० दस्तुर लाग्नेछ ।
- पूर्व प्राथमिक विधालयलाई स्वकृति दिदा रु १००० दस्तुर लिइने छ ।

सवारी दर्ता तथा वार्षिक सवारी कर

१. स्थानीय सरकार सञ्चालन ऐन, २०७४ अनुसार देहायका भाडाका तथा निजी सवारी साधनमा देहाय वमोजिम वार्षिक कर र सवारी दर्ता नामसारी नविकरण दस्तुर लिइने छ । यसरी लिइने कर रकम प्रत्येक अर्थिक वर्षको असोज मसान्त भित्र बुझाउन आएमा लाग्ने कर रकममा १० प्रतिश्त छुट दिइने छ ।

सिं.नं.	सवारीको किसिम	वर्षिक कर	दर्ता शूल्क	नामसारी शूल्क
१.	भाडाको वस, ट्रक, लहरी, क्रेन, रोलर, बुल्डोजर, ट्रिफर आदी र अन्य भारी गाडीमा	१५००।–	२००।–	१५०।–
२.	निजी वस, ट्रक, लहरी, क्रेन, रोलर, बुल्डोजर,ट्रिफर आदी र अन्य भारी गाडीमा	१५००।-	२००।-	१५०।-
३.	भाडाका मिनि ट्रक, मिनि वस, ट्रयाक्टर(कृषि प्रयोजन वाहेक)	१०००।-	१७५।-	१२५।-
४.	निजी मिनि ट्रक	७००।-	१००।-	७५।-

५.	निजी मिनि वस	३००।-	१००।-	७५।-
६.	भाडाको जिप, भेन, लेण्डरोभर	३००।-	५०।-	५०।-
७.	निजी जिप, भेन, लेण्डरोभर	३००।-	५०।-	५०।-
८.	भाडा तथा निजी टेम्पो, अटोरिक्सा	२००।-	५०।-	५०।-
९.	निजी तथा भाडाको कार	३००।-	५०।-	५०।-
१०.	स्कुटर, मोटरसाइकल	१५०।-	५०।-	५०।-
११.	टायर गाडा	५०।-	५०।-	५०।-
१२.	बयल गाडा	५०।-	५०।-	५०।-

सवारी दर्ता तथा वार्षिक सवारी करको प्रमाण पत्र दस्तुर रु १५०।- लिई नगरपालिकाले उपलब्ध गराउने छ ।

२. पटके सवारी कर बार्षिक सवारी कर नतिरेका तपशिलका सवारी साधनमा तपशिल अनुसारको पटके सवारी कर लिईने छ ।

क) निजी तथा भाडाका वस ट्रक, लहरीमा रु. २०।-
ख) निजी तथ भाडाका टेक्सी, टेम्पो, कार, जिप, भेनमा रु. ५।-
ग) निजी तथा भाडाका ट्रेक्टर, मिनि बस, मिनि ट्रकमा रु. १०।-
घ) विदेशी नम्वर प्लेटका गाडीहरुको हकमा (क) बमोजिमका सवारी रु. ३०
(ख) बमोजिमका सवारी रु. २५।-

नयाँ आर्थिक वर्षको वार्षिक सवारी कर अघिल्लो आ. ब. को असार मसान्तसम्ममा बुझाउने व्यवसायीलाई मात्र पटके सवारी कर छुट हुने कुटनैतिक नियोगका गाडीहरु , सरकारी गाडीहरु दमकल , दुधको गाडी , एम्बुलेन्सहरुमा सवारी पटके कर लाग्नेछैन ।

३. मनोरन्जन कर : -

क) एक हप्ताको मिनि मेला रु ५,०००।
ख) पन्ध्र दिनको मिनि मेला रु १०,०००।
ग) एक महिनाको मिनि मेला रु २०,०००।

नगरपालिका क्षेत्र भित्र सञ्चालित सिनेमा हलहरुबाट देहाय बमोजिम मनोरन्जन कर लिईने छ ।

क) कुल सिट सख्याको ३५ प्रतिशत सिटलाई पुरा सिट संख्या मानी प्रत्येक टिकटमा लाग्ने प्रवेश शूल्कको ३ प्रतिशतले हुने रकम

ख) मनोरन्जन कर मासिक रुपमा असुल गरिने छ । पहिलो महिनाको मनोरन्जन कर दोश्रो महिनाको २५ गते सम्म बुझई सक्नु पर्ने छ । सो समय भित्र नबुझाएमा सो महिनाको मसान्त सम्म बुझउनु पर्ने रकमका दैनिक रु १०० को १० पैसाले हुने जरिवाना समेत बुझउनु पर्ने छ । सो समय भित्र पनि नबुझएमा बुझाउनु पर्ने रकममा दैनिक २० पैसाको दरले जरिवना सहित थप १५ दिन सम्ममा बुझाउनु पर्ने छ । सो समय सम्म भित्र पनि रकम नबुझाएमा प्रचलित ऐन नियम बमोजिम नगरपालिकाले जुनसूकै समयमा हल सञ्चालनको कार्य बन्द गर्न सक्ने छ । मनोरन्जन कर नेपाली तथा स्थानीय भाषाका चलचित्रहरुमा लिईने छैन ।

४. नगरपालिका क्षेत्र भित्र सञ्चालित भिडियो हल, साँस्कृतिक प्रदर्शन हल आदिमा नगरपालिकाले तोके बमोजिम मनोरन्जन कर लगाईने छ ।

५.नगरपालिका क्षेत्र भित्र सञ्चालनमा रहेको केवल नेटवर्कहरुलाई वितरण क्षमता ग्राहक संख्याको आधारमा मासिक प्रति ग्राहक रु ५ का दरले मनोरन्जन कर लगाईने छ । तर यस बापत असुल गरिने कर रकम वार्षिक रु. ५० हजार भन्दा बढी असुल गरिने छैन ।

६ हल भाडा नगरपालिका बिभिन्न सभा कक्षहरु भाडामा प्रयोग गर्दा भाडामा प्रयोग गरे वापत प्रति दिनरु ५००।- का दरले हल भाडा लिइने छ ।

७ विज्ञापन कर :

क) होडिङ वोड

स्थानीय सरकार सञ्चालन ऐन, २०७४ बमोजिम कुनै पनि उद्योग, संघ संस्था, व्यक्ति वा फर्मले नगरपालिकाको सहरी क्षेत्र भित्र कुनै बिज्ञापन गर्नु पर्दा विज्ञापनको साइन वोर्ड वा कुनै सांकेतिक वोर्ड राख्नु पर्दा नगरपालिकाको पूर्व स्वीकृत लिन तोकिएको दस्तुर तिरी त्यस्तो विज्ञापन गर्ने साईन वोर्ड वा सांकेतिक वोर्ड राख्नु पर्ने छ । विज्ञापन वा सांकेति वोर्ड कसैको घरमा लेख्ने वा राख्ने भएमा घरधनीले नगरपालिका संग सम्पर्क गराई लेख्न वा राख्न लगाउनु पर्नेछ । नगरपालिकालाई जानकारी नगराई लेखिएको वा राखिएका विज्ञापन कर घरधनीले नागरपालिकालाई बुझउनु पर्नेछ । यस पूर्व लेखिएको वा राखिएको वा राखिएको विज्ञापनको समेत विज्ञापन कर लिइनेछ । कर नतिर्नेको विज्ञापन वोर्ड नगरपालिकाले हटाउने छ ।

विज्ञापन करको दर रेट देहाय बमोजिम हुने छ ।

क) व्यापार व्यवसाय,उद्योग तथा संघ संस्थाले गराउने विज्ञापन वोर्ड वा क्षेत्रलाई प्रति वर्ग फिट रु १५०।-
ख) सेवा मूलक विज्ञापन वोर्ड वा क्षेत्रलाई प्रति वर्ग फिट रु. ३० ।-
ग) तुल तथा व्यवसायीक व्यानर प्रति वर्ग फीट रु ५।-
घ) टेलिफोन र बिजुलिका पोलमा गरिने विज्ञापन प्रति पोल रु २५।-
ङ) नगरपालिकाद्धारा निर्मित स्थानमा विज्ञापन गर्दा नगरपालिकाले निर्धारण गरेको दर रेट लागु हुने छ ।
च) तुल राख्ने इजाजत सप्ताहिक रुपमा अन्य इजाजत वार्षिक रुपमा दिइने छ।

८. सवारी पार्किङ्ग कर:-

स्थानीय सरकार सञ्चालन ऐन, २०७४ बमोजिम नगरपालिका क्षेत्रभित्र नगरपालिकाले गरेको र निर्माण पार्किङ्ग क्षेत्रमा पार्क हुने देहायका सवारी साधनहरुमा देहाय बमोजिम दैनिक सवारी पार्किङ्ग शूल्क लिईने छ ।

क) दिवा सेवा बस रु ४०।-
ख) रात्रि सेवा बस रु ५५।-
ग) मिनी ट्रक ट्रिप्पर रु ६५।-
घ) ह्याव्वी ट्रक ट्रिप्पर र लहरी रु १२५।-
ङ) विदेशी बस, ट्रक तथा लहरी रु. १६५।-
च) ट्याक्टर रु ३५।-
छ) साना जिप, कार र भेन रु ३०।-
ज) सिटी रीक्सा र सिटी सफारी रु २०।-
झ) विदेशी जिप, भेन, कार रु १००।-

९. रिक्सा ठेला दर्ता एवम नविकरण गर्दा देहाय अनुसार वार्षिक नविकरण कर दर्ता नविकरण एवम नामसारी दस्तुर लिइनेछ ।

सिं.नं.	सवारीको किसीम	शूरु दर्ता दस्तुर	वार्षिक कर नविकरण दस्तुर	नामसारी दस्तुर
१.	रिक्सा	१००	१००	१५०
२.	ठेला	१००	१००	१००

रिक्सा दर्तावालाको मृत्यु भई हकवालाको नाममा नामसारी गर्नुपर्दा रु ५० मात्र नामसारी दस्तुर लिइनेछ ।

नयाँ दर्ता आउने रिक्सा र ठेलाको २ वर्षको नविकरण दस्तुर एकै पटक लिईनेछ ।

नोटः- रिक्सा चालक परिचयपत्र प्रति एकको रु. १५ ।-
रिक्साचालक परिचयपत्र प्रतिलिपी एकको रु. १०।-
असोज मसान्तभित्र नविकरण गरेमा १० प्रतिशत छुट

आगामी आ.व.मा २० प्रतिशत जरिवाना

सो भन्दा पछिका आ.वा.मा प्रत्येक वर्ष ३० प्रतिशत जरिवाना लाग्नेछ ।

१० निवेदन दस्तुर

संघसंस्था, क्लव सरकारी कार्यालय, क्याम्पस, विद्यालय, उपभोक्ता समितिवाट सार्वजनिक हितको निमित दिने जनप्रतिनिधिवाट कार्यालय प्रयोजनको लागि दिने निवेदन, वृद्द भता, आर्थिक सहयोगमा निवेदनको दस्तुर नलिने तर अन्य सवै किसिमका निवेदन दस्तुर रु १०।- लिइनेछ ।,

११. जग्गा नापी:-

जग्गा नापी दस्तुर प्रति वेग्लवेग्लै लिईनेछ ।

क) प्रति किता	रु. ५००।-
ख) एक कठठा सम्मलाई	रु. ५००।-
ग) एक कठठा भन्दा माथी पाँच, कठठाा सम्मलाई	रु. १०००।-
घ) दश कठठा सम्मलाई	रु. १५००।-
ङ) दश कठठा माथी	रु. २०००।-

घर जग्गा पास दस्तुर

१. स्थानीय सरकार सञ्चालन ऐन, २०७४ अनुसार घर टहर ग्यारेज, कम्पाउण्ड वाल आदी निर्माण कार्यको नक्शा पास गर्दा देहाय अनुसार लिइनेछ

क) १००० वर्ग फिट सम्मको	प्रतिवर्ग फिट रु १/ ५०
ख) २००० वर्ग फिट सम्मको	प्रतिवर्ग फिट रु २/००
ग) २००० वर्ग फिट भन्दा माथिको	प्रतिवर्ग फिट रु ३/००
घ) जस्तापाताको छाना भएको संरचनाको	प्रतिवर्ग फिट रु १/००
ङ) पर्खाल प्रति रनिङ फिट	प्रतिवर्ग फिट रु १
च) काठको भुई घर, टाँडे घरको एकमुष्ठ	रु. ५००।-

नोट:- पटक पटक गरी वा तला थप गरी नक्शा पास भई सकेको संरचनामा थप नक्शा पासको लागि पेश भएमा सवै क्षेत्रफल गणना गरी कुल वर्गमा पर्ने हो सो निर्धाण गरी सोही वर्गको दररेट पेश भएको नक्शामा दस्तुर लिईनेछ ।

२. नयाँ घरको निर्माणको लागि नक्शा पेश हुँदा लाग्ने दस्तुर वरावर रकमको ५० प्रतिशत रकम धरौटी वापत लिईनेछ । स्वीकृत मापदण्ड अनुरुप निर्माण कार्य सम्पन्न प्रमाणपत्र दिँदा उक्त धरौटी रकम फिर्ता दिईनेछ ।

३. नक्शा पास नगरी घर निर्माण गरेमा नक्शा पास गर्दा लाग्ने दस्तुर वरावर नै थप जरिवाना लिई नियमानुसार नक्शापासको प्रकृया अघि बढाईनेछ ।

४. नयाँ घरको नक्शा पास गर्दा शुरुमा प्लिन्थ (चर) सम्मको मात्र स्वीकृति दिईनेछ । चर सम्मको निर्माण कार्य सम्पन्न भएको जानकारी प्राप्त भएपछि प्राविधिकवाट निरिक्षण गराई बाँकी निर्माणको स्वीकृति दिईनेछ ।

५. नक्शा पास भएको २ वर्षको म्याद भित्र भवन निर्माण कार्य समाप्त गरी सक्नुपर्ने सो अवधिमा निर्माण सम्पन्न हुन नसक्ने भएमा म्याद बाँकी रहदै म्याद थप गराउनु पर्ने ऐनको व्यवस्था रहेकोमा कुनै अदालतमा घर जग्गाको विषय लाई लिएर मुद्दा चलि कारवाही भई रहेको अवस्थामा बाहेक २ वर्षभित्र निर्माण कार्य पनि समाप्त नगरेको म्याद थप पनि नगरेको अवस्थामा सम्बन्धित व्यक्तिले राखेको धरौटी जफत गरी सदर स्याहा गरिनेछ । फिर्ता हुने छैन । तर शूरु म्याद भित्रै निर्माण सम्पन्न गरी सम्पन्न प्रमाण पत्र लिएको वा म्याद थप गरी थप भएको म्याद भित्र निर्माण सम्पन्न गरी सम्पन्न लिएका अवस्थामा तयारी निर्माण सम्पन्न प्रमाण पत्र लिएको मितिले ६ महिना भित्र धरौटी रकम फिर्ता लिन आएमा प्रचलित कानुनको रित पुऱ्याई फिर्ता दिइनेछ । सो अवधि पश्चात धरौटी रकम फिर्ता हुने छ ।

६. इजाजत लिई म्याद भित्र निर्माण सम्पन्न नलिएको म्याद थप नगरेको हकमा दस्तुर तथा धरौटी सदर स्याहा गरिनेछ । फिर्ता हुने छैन ।

७. पुरानो निर्माण भईसकेको भवन सम्बन्धमा (२०७१ पौष मसान्तसम्म वनेका) २०७४ पौष मसान्तभित्र नक्शापास गरेमा माथि उल्लेखित दररेटमा ५० प्रतिशत मात्र लिईनेछ । सो समयावधि भित्र नक्शापास नगरेमा नयाँ भवन सरह नै दस्तुर लाग्नेछ ।

८. मर्मत सम्भार, रेखाडकन तथा निरीक्षण दस्तुर :-

क) घर नक्शा निरीक्षण तथा सरजमिन दस्तुर	रु. ५००।-
ख) ले आउट दस्तुर	रु. ५००।-
ग) धरौटी नक्शा पास दस्तुरको ५० प्रतिशत	

९. घर नक्शा नामसारी दस्तुर

क) १००० वर्ग फिट सम्म	रु. १०००।-
ख) १०००-२००० वर्ग फिट सम्म	रु. २०००।-
ग) २०००-३००० वर्ग फिट सम्म	रु. ३०००।-
घ) ३०००-४००० वर्ग फिट सम्म	रु. ४०००।-
ङ) ४०००-५००० वर्ग फिट सम्म	रु. ५०००।-

च) सो भन्दा माथि प्रति ५०० वर्ग फिट वरावर थप रु. १००० लाग्नेछ ।

छ) घरधनीको मृत्यु भई एकघर परिवारको नाममा नामसारी गर्नु पर्दा १००० वर्ग फिट सम्मको घरमा रु ५०० र सो भन्दा माथि भए रु. २०००।- नामसारी दस्तुर लिईनेछ ।

१७. सिफारीस दस्तुर:-

सि.नं.	मोही नामसारी सिफारीस	दर रु.	कैफियत
१.	मोही नामसारी सिफारीस	३५०।-	एककठ्ठा भन्दा माथि प्रति कठ्ठा थप रु १०।
२.	नागरिकता प्रमाण पत्र सिफारिस	१००।-	
३.	सरजमिन गरी प्रतिलिपी सिफारिस	४००।-	
४.	नागरिकता प्रतिलिपी सिफारीस	१००।-	
५.	अंगिकृत नागरिकताको सिफारिस सरजमिन सहित	५००।-	
६.	जग्गा नामसारी सिफारिस	५००।-	
७.	चरित्र प्रमाणपत्र सिफारिस स्थानिय वसोवास भएमा	११०।-	
८.	चरित्र प्रमाणपत्र सिफारिस स्थानिय बसोबास नभएमा	५१०।-	
९.	नाम उमेर ठेगाना सच्याउनु परेमा	२५०।-	
१०.	बसोबास प्रमाणपत्र बसाई सराई भएमा	१२५।-	
११.	बसोबास प्रमाणपत्र बसाई सराई नभएमा	५६०।-	

१२.	घर प्रमाण पत्र		
	क) पक्का घर	५००।-	
	ख) कच्ची घर	३००।-	
१३.	बिबाह प्रमाण पत्र	५००।-	
१४.	टेलिफोन जडान सिफारिस	३००।-	
१५.	विद्युत जडान सिफारिस		
	थ्रि फेज लाईन	५००।-	
	पक्का घर	२००।-	
	कच्ची घर	१००।-	
१६.	संस्था दर्ता सिफरिस	५००।-	
१७.	घरकोठा खोल्ने (प्रति कोठा)	१००० व्यवसायिक/ ५०० आवासीय	
१८.	सिनेमा हल खोल्ने स्वीकृति	१५००	
१९.	मोहि लगत कट्टाको सिफारिस		
२०.	एक कठ्ठा भन्दा मुनिको	५००	एककठ्ठा भन्दा माथि प्रति कठ्ठा थप रु १०।
२१.	सहुलियत काठको सिफारिस	५००	
२२.	नम्बरी जग्गाको रुख काट्ने सिफारिस	५००	
२३.	घर सारी पाउँ भन्ने सिफारिस	१०००	
२४.	पेन्सन पटाको लागि सिफारिस दस्तुर तपशिल अनुसारको हुनेछ ।		
२५.	नेपालको लागि (नेपालमा सेवा गरेको)	१००	
२६.	भारतको लागि(भारतमा सेवा गरेको)	२००	
२७.	अन्य देशको लागि(अन्य देशमा सेवा गरेको)	५००	
२८.	सरजमिन समेत गरीने सिफारिसलाई सो बमोजिम लाग्ने दस्तुर वाहेक सरजमिन वापत लाग्ने थप	३००	
२९.	अपुतालिको सिफारिस	१०००	
	चार किल्ला प्रमाणीत		
१	प्रति किताको	१००	
२	मेला, सर्कसको अनुमति सिफारिस	३०००	
३	स्टल राखी सञ्चालन गरिने	३०००	
	बिमा प्रयोजनको आगलागि सिफारिस		
१	सामान्य घर	५००	
२	साना घरेलु उद्योग	२०००	
३	मझौला उद्योग	५०००	
४	ठूला उद्योग फ्याक्ट्री	८०००	
५	जिल्ला दैवी प्रकोप उद्धार समिति तथा वनलाई गरिने आगलागि सिफारिस	५०	
	खानेपानी जडान सिफारिस		
१	खानेपानी धारा जडान सिफारिस	१५०	
२	४ मिटर भन्दा माथि पक्की सडक पार गर्ने लाई	५००	
३	उद्योग व्यवसाय बन्द प्रमाणीत सिफारिस (व्यवसाय नै सञ्चालन नगरेमा र यस कार्यालय दर्ता नभएमा) वा चालु आ.व. भन्दा अगावै वन्द भई यस कार्यालयलाई जानकारी नदिएमा सोही मिति देखी वन्दको सिफारिस गर्दा	१०००	
४	व्यवसाय गरे प्रमाण पत्र लिएकोमा वार्षिक कर लिएर वन्द भएको सिफारिस गर्दा	१५०	
५	जग्गा मूल्यङ्कनव सिफारिस घर समेत दस्तुर		
६	क) घर जग्गा मूल्याङ्कन गर्दा रु १००० को	(०.०५प्रतिशत)	
७	हैसियत प्रमाणपत्र विदेश जाने प्रयोजनको लागि अंग्रेजीमा	रु. १/१०००	
८	विवाहिक , अविवाहिक प्रमाणपत्र , आय प्रमाणित , कर चुक्ता प्रमाणि, जन्म प्रमाणित लगायत अन्य सिफारिस (विदेश जाने प्रयोजनको लागि अंग्रजीमा सिफारिस)	३५०	
९	उल्लेखीत दस्तुरको अतिरिक्त प्रतिपाना	५०	
१०	अन्य छुटपुट सिफारिस	२५०	
	उद्योग दर्ता सिफारिस		
१	चउचाउ	१०००	
२	विस्कुट	१०००	
३	चप्पल	१०००	
४	सलाई	१०००	
५	प्लाईउड	१०००	
६	वरफ	१०००	
७	कन्फेक्सनरी	१०००	
८	काष्ठ	१०००	
९	समिल	१०००	
१०	काष्ठ उद्योग साना फर्निचर सहित समित	१०००	
११	काष्ठ फर्निचर उद्योग मात्र	६००	
१२	गाडी मर्मत ग्यारेज उद्योग	६००	

१३	पेट्रोल पम्प	१०००	
१४	मट्टीतेल डिलरसिप	१०००	
१५	स्टेशनरी वा कापी	६००	
१६	डिस्टीलरी , ब्रुअरी	१०००	
१७	प्लाष्टिक	१०००	
१८	पाउरोटी, केक पेस्टी, बेकरी	६००	
१९	ग्रील	६००	
२०	गलैचा	१०००	
२१	गार्मेन्ट	१०००	
२२	कुटानी पिसानी	६००	
२३	भुजीया	६००	
२४	इटा तथा टायल हाते	१५००	
२५	पशुपंक्षी आहार	६००	
२६	तामा,पितल, फलाम, जस्ता, धातु (घरेलु)	६००	
२७	जुत्ता	१०००	
२८	प्रेस बाहेक अन्य प्रिन्टीङ्ग तथा लेवुल उद्योग	६००	
२९	जुट	१०००	
३०	कुटानी पिसानी ठूलो	१०००	
३१	हल्का पेय पदार्थ (जुस)	६००	
३२	सिमेन्टका पोल तथा पाईप	१०००	
३३	खैनी	१०००	
३४	चुरोट, विडी फैक्ट्री	२०००	
३५	चिप्स, स्वेटर विट र वोर्ड	६००	
३६	नुडल्स	७००	
३७	माथी उल्लेखित उद्योग वाहेक अन्य किसिमका उद्योग स्थपनाको सिफारिस	६००-५०००	
	निजी विद्यालय दर्ता सिफारिस		
१	प्राथमिक विद्यालय	५००	
२	आधारभूत विद्यालय	६००	
३	माध्यमकि विद्यालय	१०००	
४	१०+२	१५००	
५	प्राविधिक शिक्षण संस्था	१५००	
६	विद्यालय तथा क्याम्पसको स्तर वृद्धी गर्दा माथिल्लो स्तरको दर्ता सिफारिस दस्तुर लिने तथा एकै स्तरमा कक्षा मात्र थप गर्दा प्रति कक्षा	१००	
७	पसल कोठा आगलागि (विमा भएको)	५००	
८	कुखुरा, वंगुर, पालन व्यवसाय	१०००	
	रजिष्ट्रेशन प्रयोजनको लागि घर तथा वाटो प्रमाणित गरी कार्यालयलाई गरिने सिफारिस		
१	क) एक कटठा सम्मको	३००	
२	ख) पाँच कटठा सम्मको	७००	
३	ग) दस कटठा सम्मको	१०००	
४	घ) एक विगाहा सम्मको	१२००	
५	ङ) एक विगाहा भन्दा माथी	१५००	
६	निर्माण सामाग्री डिलरसीप सिफारिस	६००।	
७	विजुलीका सामान ट्रान्सफर्मर सहित मर्मत व्यवसाय	८००	
८	नाता प्रमाणित दस्तुर	३००	
९	डिलरसीप प्रति डिलर	१०००	
१०	अमिन दस्तुर	रु ५००।	
११	इन्जिनियर दस्तुर	रु ५००।	
१२	सव इन्जिनियर दस्तुर	रु ५००।	
१३	ब्याक हो लोडर भाँडामा लिए वापत प्रति घण्टा नगरपालिका वासीलाई	तेल बाहेक १५००	
१४	ब्याक हो लोडर भाँडामा लिए वापत संस्था वा उपभोक्तालाई	तेल बाहेक १६००	
१५	टिपर - प्रति टिप नगरवासीलाई २ कि.मि. भित्र	रु ५००।	
१६	टिपर - प्रति टिप नगरवासीलाई २ कि.मि. ५ कि.मि. भित्र	रु ८००।	
१७	टिपर -ा प्रति टिप नगरवासीलाई ५ कि.मि. देखी १० कि.मि. भित्र	रु १२००।	
१८	टिपर - प्रति टिप नगरवासीलाई १० कि.मि. भन्दा माथि	रु १५००।	
१९	टिपर - प्रति टिप नगरवासीलाई १५ कि.मि. देखी माथि प्रति कि.मि थप	रु ३००।	
२०	सर्जमिन गरि चारकिल्ला प्रमाणित प्रति कित्ता	रु २५०।	
२१	सूचिदर्ता	रु १५०।	

१९.दण्ड जरिवाना पंजिका समेत :-

क) ३५ दिन भित्र दर्ता हुन आएमा निःशुल्क

ख) सो पछि ३५ दिन भित्र दर्ता हुनेमा रु. ८।-

ग) सो दिन भन्द पछि दर्ता हुनेमा रु. ५०।-

२०. घर नक्शा तथा अन्य फारम विक्री :-

क) ठेला गाडीको व्लु वुक रु. २५०।-
ख) रिक्साको व्लु वुक रु. २५०।-
ग) सवारी कर प्रमाण पत्र दस्तुर रु. ३५०
घ) नागरिकता प्रतिलिपी फारम रु. २५।-
ङ) घर नक्सा पास किताव रु. ५००।-
च) अन्य निवेदन फारम प्रति पाना रु. १५।-

२१. मुद्दा मिलापत्र दस्तुर **रु १०००।-**
क) मुद्दा मिलापत्र दस्तुर रु. १०००।-
ख) कानुन बमोजिम दायर हुनआउने मुद्दामा लाग्ने दस्तुर र मिलापत्र वापत लिईने दस्तुर कानुन बमोजिम नै हुनेछ ।

२२. नक्कल दस्तुरः-
नगरपालिकावाट नक्कल प्रमाणित गरिएका देहाय बमोजिमको नक्कल दस्तुर लिईनेछ ।
क) नक्शा पास सम्बन्धीत प्रतिलिपीको नक्कल प्रति पाना रु. १००। -
ख) घरको नक्शाको प्रतिलीपी प्रति पाना रु. १५०।-
ग) व्यवसायिक प्रमाण पत्र प्रतिलिपी रु. २५०।-
घ) अन्य प्रमाण पत्रको रु. २५।-
ङ) प्रमाण पत्र वाहेक अन्य कागजातको प्रतिपाना रु. ५।-
च) एकीकृत सम्पती कर तिरेको रसिदको प्रतिलिपी रु. २५।-

२३. मालपोत दरः-
क) साविक फत्तेपुर -३ क र ख को प्रति कठ्ठा रु. ५०।- र एक कठ्ठा मुनि न्यून्तम रु ५०।
ख) अन्य वाँकी वडाको हकमा प्रति कठ्ठा रु १५ र एक कठ्ठा मुनि न्यून्तम रु १५।

२४. विविध आय :-
यस शिर्षक विभिन्न महलमा उल्लेख भएका सर्जमिन दस्तुरहरु घर निर्माण रेखाकन दस्तुर, निरिक्षण दस्तुर, व्यवसायको विविध फारम तथा माथि उल्लेखित शिर्षकमा नपरेका अन्य आम्दानीहरु पर्दछन । तोकेको शिर्षकमा नपरेका अन्य सिफारिस दस्तुर प्रति सिफारिस रु. २५०।-

२५. धरौटी जफत :- प्रचलित कानुन बमोजिम प्राप्त धरौटी रकम धरौटी जम्मा गर्ने पक्षलाई फिर्ता गर्नु नपर्ने अवस्था भएमा त्यस्तो धरौटी रकम राजश्व खातामा दाखीला गरीने छ ।

२६. मर्मत सम्भार कोष (कन्टेन्जेन्सी)
क) नगरपालिकावाट संचालित रु. ५० हजार वा सो भन्दा माथिका योजनाहरुवाट मर्मत सम्भार कोषमा जम्मा हुनेगरी नगरपालिका अनुदानको ३ प्रतिशतले कट्टा गरी प्राप्त हुने रकम ।

नोटः- माथि उल्लेखित करका दरहरु प्रचलित कानुन सँग वाझिएको हदसम्म अमान्य हुनेछ ।

वित्तिय समानिकरण तर्फका आयोजना तथा कार्यक्रमहरु

चालु खर्च	
कार्यक्रम	**बजेट**
तलब	३५००००००।००
अन्य भत्ता	४७००००००।००
मंहगी भत्ता	३००००००।००
कार्यालय सम्बन्धि खर्च	३०००००००।००

इनधन	१२००००००।००
मर्मत सम्भार	८००००००।००
पानी तथा विजुली	२५००००००।००
घरभाडा	४६००००००।००
सञ्चार	५००००००।००
विमा	३००००००।००
पोशाक	३००००००।००
भ्रमण खर्च	१०००००००।००
अनुगमन तथा मूल्याकंन	६००००००।००
कमैचारी कल्याणकारी कोष	५००००००।००
विविध	६५६४४६।००
जम्मा	**१८०६६४४६।००**

पुजिगत खर्च	
समपुरक कोष	५०००००००।००
विपद व्यवस्थापन कोष	३००००००।००
आर्थिक सहायत कोष	२००००००।००
१. प्रवर्द्धनात्मक कार्यक्रमहरू	
क. लक्षीत कार्यक्रमहरू	
सर्पदम्स उपचार व्यवस्थापन	५००००००।००
नगर स्तरीय खेलकुद	५००००००।००
लोक सेवा तयारी कक्षा	२५००००००।००
कम्प्यूटर तालिम	२५००००००।००
अपाङ्गमैत्रि भवन निर्माण	३००००००।००
नगर स्तरीय अवलोकन भ्रमण	३००००००।००
सार्वजनिक सुनुवाई	१००००००।००
नगर सभा	१०००००००।००
दिवस तथा उत्सवहरू	१००००००।००
मेशिनरी तथा उपकरण	२००००००।००
आइटि सफटवेयर जडान	७००००००।००
माटरसाईकल खरीद	२४५०००।००
एफ.एम. सञ्चालन	समपुरक कोष
ख. शिक्षा	

आमा समूहलाई प्रशिक्षण	५०,०००।००
अंग्रेजी, गणित र विज्ञान विषय अध्यापन गर्ने आधारभुत तहका शिक्षकको क्षमता अभिवृद्धि गर्न विशेषज्ञ वोलाई ५ दिनको विषयगत तालिम दिने ।	९०,०००।००
शैक्षिक सम्मेलन : नगरपालिका कार्यपालिकाका पदाधिकारी, प्रत्येक विद्यालयका विव्यसवाट, शिक्षकवाट, सहयोगी संघ□संस्थावाट सहभागिता रहने गरी विशेषज्ञ समेतको उपस्थितिमा १ दिने शैक्षिक सम्मेलन गर्ने ।	३०,०००।००
नगर स्तरीय अतिरिक्त क्रियाकलाप तथा शैक्षिक प्रदर्शनी	५०,०००।००
प्रतिभा पुरस्कार नगर शिक्षा समिति र विद्यालय दुवैले उत्कृष्ठ काम गर्ने शिक्षक, अभिभावक, विव्यस पदाधिकारीको लागि पुरस्कारको व्यवस्था गरी एक समारोहका वीच पुरस्कृत गर्ने ।	२०,०००।००
नगरपालिकावाट एकमुष्ट र वडा नं. ७ र ११ ले २□२ लाख र अन्यवडावाट १□१ लाख इच्छुक संघसंस्था तथा दातारहरूको समेत आर्थिक सहयोग लिने गरी नगर शिक्षा समिति□रा शैक्षिक कोष (Basket Fund) खडा गर्ने र शिक्षाको गुणस्तर वृद्धि तथा आकस्मिक कार्यको लागि समितिको निर्णयानुसार खर्च गर्ने ।	५००,०००।००
विद्यालय अनुगमन परीक्षा समेत	१५०,०००।००
शिक्षक तथा विद्यार्थीको मनोवल उकास्न सकारात्मक सोच , मनोवैज्ञानिक परामर्श, विषयगत समिति गठन, विव्यस, अभिभावक, संघसंस्था तथा स्थानीय तहसंग छलफल अन्तरक्रिय, गोष्ठी, सेमिनार गर्ने ।	६०,०००।००
नमुना विद्यालय छनौट गरी सो अनुसार नगर शिक्षा समितिले कार्यक्रम संचालन गर्ने ।	१००,०००।००
आधारभुत तहको परीक्षा व्यवस्थापन , सिकाई उपलव्धी परीक्षण र व्यवस्थापन गर्ने ।	५०,०००।००
प्राविधिक तथा व्यवसायिक शिक्षाको लागि समिति गठन गरी सम्भाव्यता अध्ययन प्रतिवेदन तयार गर्ने ।	२५,०००।००
परीक्षा संचालन तथा समन्वय समिति वैठक भत्ता ६ पटक	२१,०००।००
कार्यालयमा वैठक संचालनको लागि प्लाष्टिकको कुर्सी	७,५००।००
कार्यालयमा ल्यापटप १ , प्रिन्टर १	७२,५००।००
इन्धन तथा कार्यालय संचालन खर्च	४८,०००।००
कार्यालय सहयोगी १ जना	७८,०००।००
विद्यालय तथ्यांक संकलन, प्रशोधन र प्रतिवेदन तयारी	४०,०००।००
१३ जना नगर शिक्षा समितिको वैठक भत्ता	७८,०००।००
विद्यार्थी भर्ना अभियान र उपयोगी व्यानर सवै विद्यालयको लागि व्यवस्था	३०,०००।००
रा.मा.वि. फत्तेपुरमा माध्यमिक शिक्षक, विज्ञान सामग्रि, कम्प्युटर र कम्पाउण्ड वाल निर्माण	२००००००।००
गो.वै.ज.मा.वि. फत्तेपुरमा (आइसिटी, लाइब्रेरी, सफा पिउने पानी)	२००००००।००
रा.आ.वि.सखुवनी सप्तकोशी वडा नं. ३ (नि.मा.शिक्षक, कम्पाउण्ड)	२००,०००।००
रा.वि.वै.आ.वि.वलादर्ह (प्रा.शिक्षक २, म्याट, विज्ञान सामग्री, कम्प्युटर)	२००००००।००
जनहित आ.वि.(१-५) गंगाजली सप्तकोशी वडा नं. ५ (घेरावारा, ल्यापटप, म्याट)	२००,०००।००
रा.आ.वि.वोचही ओद्राहा सप्तकोशी वडा नं. ६ (कम्पाउण्ड, नि मा शिक्षक १)	२००,०००।००

नन्दउमा मा.वि. ओद्राहा (फिल्ड सम्याउने, मर्मत, आधुनिक छात्रा शौचालय, भवन)	२००,०००।००
रा.आ.वि. कमलपुर वडा नं. ९ (मर्मत , म्याट ३ कोठामा, शैक्षिक सामग्री खरिद)	२००,०००।००
रा.आ.वि. मलाहाटोल वडा(१ प्रा.शि. वा २ वालविकास केन्द्र स.का.को तलव र कम्पाउण्ड)	२००,०००।००
जनता मा.वि.कमलपुर सप्तकोशी वडा नं. १० (कम्पाउण्ड ६०□७० मिटर र गेट)	२००,०००।००
ग. स्वास्थ्य	
औषधि खरीद	१०००००००।००
ल्याव प्रयोगशाला स्थापना तथा आवश्यक सामान खरीद र टेक्निसियन तलव भत्ता	५०७०००।००
सुत्केरीकेन्द्र सुद्रिढिकरण तथा व्यवस्थापन	२००००००।००
बर्थिङ सेन्टरमा रात्रिकालिन सेवामा खटिने स्वास्थ्यकर्मिलाई भत्ता तथा खाजा खर्च	८३०००।००
T.B. Screening कार्यक्रम सञ्चालन	१५००००।००
भिटामिन ए कार्यक्रम सञ्चालन	३५०००।००
गाउघर क्लिनिक उपकरण खरीद	४५०००।००
स्वास्थ्यचौकीहरूलाई ईन्धन सप्लाई	३००००।००
पुर्ण खोप घोषणा कार्यक्रम	१५००००।००
बहु क्षेत्रीय पोषण कार्यक्रम	
स्थानिय शासन	२५२३४०।००
शिक्षा	२९५७५।००
कृषि विकास	११२२००।००
पशु सेवा	१४०९२५।००
खानेपानि तथा सरसफाई	७५३६०।००
महिला तथा बाल विकास	८९६००।००
स्वास्थ्य	२००००००।००
घ. खानेपानी	
सप्तकोशी नगर स्यालो ट्युवेल खानेपानि आयोजना	६००००००।००
फत्तेपुर बजार लिफ्ट खानेपानि आयोजना	२००००००।००
बोचही लिफ्ट खानेपानि आयोजना	२००००००।००
ङ. महिला तथा बालबालिका कार्यक्रम	
लैङ्गिक हिंसा न्युनिकरण तथा क्षमता विकास कार्यक्रम	१००००००।००
१ महिने बुटिक तालिम सञ्चालन	१५००००।००
७ दिने गुडिया तथा कुशन निर्माण तालिम	५००००।००
नगर बाल सञ्जाल मार्फत बालवालिकाहरूको क्षमता अभिबृद्धि तथा नेतृत्व विकास सम्बन्धि २ कार्यशाला गोष्ठि	१००००००।००
अन्तर वडा बालक्लव प्रतियोगितात्मक खेलकुद कार्यक्रम	१००००००।००

च. कृषी सम्बन्धी कार्यक्रम	
सहकारी खेती तथा साना सिंचाई कार्यक्रम	२००००००।००
वाली विकास कार्यक्रम	१००००००।००
प्रधानमन्त्रि कृषि आधुनिकिकरण परीयोजना	२०००००००।००
आलु तरकारी विकास कार्यक्रम	२००००००।००
माटो परीषण सेवा सुधार कार्यक्रम	५००००।००
कृषि प्रसार कार्यक्रम	२५००००।००
छ. पशु स्वास्थ्य	
कृत्रिम गर्भाधारण सेवा सञ्चालन तथा आवश्यक सामग्री खरीद	२७५०००।००
पशु ल्यावको सामग्री खरीद	७५०००।००
पशु औषधि खरीद तथा व्यवस्थापन	१५००००।००
ज. संस्कृति परम्परा पुरातात्विक संरक्षण	
संस्कृति परम्परा रितिरीवाज संरक्षण	३००००००।००
फत्तेपुर स्थीत पुरानो अतिथी गृह निर्माण	३००००००।००
मगदगैया मन्दिर संरक्षण तथा व्यवस्थापन	३००००००।००
२. पूर्वाधार विकास कार्यक्रम	
क. नगर गौरवको आयोजना	
सुपरमार्केट मल्टिप्रपोज भवन निर्माण	८४००००००।००
बोचहि वनिगामा सखुवनी सडक निर्माण	६००००००।००
ख. भवन निर्माण	
प्रहरी चौकी भवन	७००००००।००
प्रहरी विट निर्माण	७००००००।००
कभर्ड हल निर्माण	१५०००००।००
ग. सडक पुल पुलेसा	
चन्द्र नगरमा पक्कि पुल निर्माण वडा नं. ४	१२००००००।००
ओद्राहा चौरीमा पानी निकासा निर्माण	६००००००।००
घ. सडक तथा सौर्य वत्ति	
सडक वत्ति जडान	५००००००।००
सौर्य वत्ति जडान	२००००००।००
३. फोहोर मैला व्यवस्थापन तथा वातावरण संरक्षण	
सहिद पार्क निर्माण तथा जलाधार संरक्षण(डि.पि.आरं)	३००००००।००
गोवरग्यास निर्माणमा अनुदान	५००००००।००
वृक्षारोपण तथा हरीत शहर निर्माण	३००००००।००

नदि कटान नियन्त्रण(तुरतुरे, बाबर, खोपी, अमाहा , मयुरनी, मुर्ताहा र गंगाजली)	१५०००००००
ट्याक्टर खरीद	१३०००००००
डस्ट्विन खरीद	२०००००००
ल्यान्डफिल्ड साईड निर्माण तथा व्यवस्थापन	१०००००००
ओ.डि.एफ. घोषणा कार्यक्रम(शौचालय सामग्री वितरण समेत)	६०००००००
४. आर्थिक विकास कार्यक्रम	
क. लघु उद्यम तथा स्वरोजगारमुलक कार्यक्रम	७०००००००
ख. पर्यटन प्रवर्द्धनात्मक कार्यक्रम	
हेडबाध पर्यटकीय स्थल निर्माण	२८०००००००
तुलसी चौक पिकनिक स्पोट निर्माण	२०००००००
कमलदह पर्यटकिय स्थल निर्माण	१०००००००
५. कानून निर्माण तथा न्याय सम्पादन र परामर्श	५०००००००
६. अन्य पूर्वाधार विकास कार्यक्रम	
वडा नं. १ त्रियुगा सहाकारी देखी त्रियुगा सम्म पक्की नाला निर्माण	२०००००००
वडा नं. २ राजाजी डिहिवार टोल अधुरो नाला निर्माण	१०००००००
वडा नं ३ मा नाला निर्माण	५०००००००
वडा नं. ४ अधुरो पुल निर्माण खाता नदिमा	१०००००००
वडा नं. ५ अधुरो नाला निर्माण	१६०००००००
वडा नं. ६ मा बन्यजन्तु नियन्त्रणकालागी तार जाली घेराबेरा	५०००००००
वडा नं. ७ त्रियुगा गभीमा पुल निर्माण	५०००००००
वडा नं. ८ मंगल बारे हटियामा ढल निर्माण तथा तरकारी स्टलमा पर्खाल तथा सटर लगाउन	१५०००००००
वडा नं. ९ अधुरो स्वास्थ्य चौकी भवन निर्माण	२०००००००
वड नं. १० भगनी चौक देखी वडा नं. ९ को कार्यालय भवन सम्म कालो पत्रे सडक	१७०००००००
वडा नं. ११ वडा अध्यक्ष को घर छेउमा चिन्तामणि खोलामा पुल निर्माण	१७०००००००
	७६८४५०००००

सशर्त अनुदान	
कृषि	६४०००००००
शिक्षा	२०२२०००००००
स्वास्थ्य	१७३५७००००००
जम्मा	**३८२१७००००००

सामाजिक सुरक्षा सशर्त अनुदान	
सामाजिक सुरक्षा वितरण कार्यक्रम	**२९८४४०००।००**

गत वर्षका कार्यक्रम तथा आयोजनाहरू	
१ देखी ५ संयुक्त वडा कार्यालय भवन	८९१२९७।००
९ देखी ११ संयुक्त वडा कार्यालय भवन	१९८९४२७।००
बलार्दह चौक गंगाजली पक्कि सडक	१७०५०६२।००
सिद्धिपुर सखुवनी पक्कि सडक	१८४४९५१।००
बातावरण मैत्रि भवन	३६४१७३।००
बालवालिका कम्प्युटर तालिम	१००००००।००
लैङ्गिक हिंसा न्युनिकरण तालिम	७५०००।००
बालवालिकाको स्थिति प्रोफाईल	५००००।००
जम्मा	**७०१९९१०।००**

आन्तरीक श्रोत तर्फका कार्यक्रमहरू

चालु खर्च	
तलव	४५०००००।००
कर्मचारी प्रोत्साहन भत्ता	४९००००।००
स्वास्थ्य स्वयंसेवीकाहरूको भत्ता	३६००००।००
भाडा	१००००००।००
पदाधिकारी भत्ता	५१०००००।००
विविध	१००००००।००
जम्मा	**१०६५००००।००**

पुजिगत खर्च	
मर्मत सम्भार	१६४५३३४।८९

<u>वित्तिय समानिकरण बाट वडाका कार्यक्रमहरू</u>

वडा नं. १ को वार्षिक कार्यक्रम तथा योजनाहरू

कार्यक्रमहरू	रकम रू.
१ प्रवर्दनात्मक	
क लक्षित कार्यक्रमहरू	
क्षमता विकास तथा शसत्तिकरण तालिम	१००००००।००
युवा लक्षित स्वरोजगार कार्यक्रम	
लक्षीत वर्गका युवा समूहहरूको समूहगत उद्योग र स्वरोजगारमा सहयोग	५००००००।००
महिला लक्षित स्वरोजगार कार्यक्रम	

लक्षीत वर्गका महिला समूहहरूको समूहगत उद्योग र स्वरोजगारमा सहयोग	५०००००००
अपाङ्ग लक्षित कार्यक्रम	
अपाङग मैत्री औजार सामाग्री वितरण	५०००००००
बालवालिका तर्फ	
रा.मा.वि. को मन्टेश्वरी कक्षालाई खेलकुद सामाग्री वितरण	१०००००००
शिक्षा	
रा.मा.वि. फत्तेपुरमा माध्यमिक शिक्षक, विज्ञान सामग्रि, कम्प्युटर र कम्पाउण्ड वाल	२०००००००
खेलकुद	
नयां बजार क्षेत्रमा व्याडमिन्टन कोट	१०००००००
खेलकुद कार्यक्रम सञ्चालन	१०००००००
ख कृषि, पशु	
कृषि तथा पशु विकास तालिम सञ्चालन	१०००००००
२ पुर्वाधार विकास कार्यक्रम	
क भवन निर्माण	
ओम शान्ति भवन निर्माण	१५०००००००
घिसिङग संघको भवन निर्माण	१०००००००
दलित संघको भवनमा कम्पाउण्डवाल निर्माण	१५०००००००
मगर संघको भवन निर्माण	१०००००००
ख सडक पुल पुलेसा	
रिङ बाध बन कार्यालयबाट माछाफाराम सम्म ढल र ग्राभेल निर्माण	७०००००००
सशस्त्र बेश ब्याम्प अगाडि बाट आर्यघाट जानेबाटो ढल र ग्राभेल निर्माण	६०००००००
नयां बजार दुर्गा हवल्दारको घर, राजाजीथान हुदै लिटिल बोडिङ् सम्म ढल र ग्राभेल	८०००००००
रेन्जर अफिसबाट शिवालयटोल जानेबाटो ढल ग्राभेल निर्माण	५०००००००
पदम भट्राईको घरबाट राजाजि मन्दिर जानेबाटो ढल ग्राभेल निर्माण	३०००००००
रूद्रहरी कोईरालाको - बलराम चौधरीको घर रिङबाध सम्म ढल ग्राभेल निर्माण	५०००००००
३ फोहोर मैला व्यवस्थापन र वातावरण संरक्षण	
४ आर्थिक विकास कार्यक्रम	
क स्वरोजगार मुलक कार्यक्रम	
उधोग व्यवसायीक सिपमुलक तालिम तथा गोष्ठी	१५०००००००
५. कार्यालय व्यवस्थापन	३०००००००
६. विपत व्यवस्थापन कोष	२०००००००
७. मर्मत सम्भार	२०००००००
जम्मा	**६५०००००००

वडा नं. २ को वार्षिक योजना तथा कार्याक्रमहरू

कार्यक्रमहरू	**रकम रू.**
१ प्रवर्दनात्मक	
क लक्षित कार्यक्रमहरू	
एक महिने लोकसेवा तयारी कक्षा	५०००००००
सातदिने उद्घोषण तालिम	५०००००००
महिला लक्षित कार्यक्रम	

प्रजनन स्वास्थ्य सम्बन्धि जनचेतनामुलक एक दिने गोष्ठि	३००००।००
नेतृत्व विकास सम्बन्धि २ दिने तालिम	४००००।००
कुशन गुडिया निर्माण तालिम	७००००।००
बालबालिका तर्फ	
बाल विवाह, घरेलु हिंसा बालश्रम न्यूनिकरणकालागि जनचेतनामुलक गोष्ठि	५००००।००
बालमैत्रि स्थानिय शासन सम्बन्धि जन प्रतिनिधि, कर्मचारी र बालक्लव संग २दिने गोष्ठि	५००००।००
जेहेन्दार विधार्थिलाई छात्रबृत्ति वितरण	२००००।००
पुर्णखोप वडा घोषणाकालागी गोष्ठि तथा अभियान	३००००।००
वडास्तरीय बालक्लवलाई नेतृत्व विकास सम्बन्धि ३ दिने तालिम	३००००।००
वडा बालक्लवको नियमित बैठक सञ्चालन	१५०००।००
विद्यालय भर्ना अभियान	२५०००।००
दलित तर्फ	
जनचेतनामुलक गाष्ठि	२००००।००
सिलाईकटाई तालिम मेशिनसहित विपन्न दलितलाई	१००००००।००
ज्येष्ठ नागरीकतर्फ	
६० बर्षभन्दा माथिका बृद्धबृद्धालाई निशुल्क आखा परीषण गरी चस्मा वितरण	५००००।००
आदिवासीजनजाती तर्फ	
३ दिने उद्घोषण तालिम	३००००।००
एक दिने व्यवहार परिवर्तन तालिम	३००००।००
बाखा वितरण विउ पुजि	९००००।००
मुस्लिम तर्फ	
अधुरो मदरासा निर्माण	१५००००।००
अपाङ्ग तर्फ	
हस्तकलासिप तालिम	५००००।००
शिक्षा	
गो.वै.ज.मा.वि. फत्तेपुरमा (आइसिटी, लाइब्रेरी, सफा पिउने पानी)	२०००००।००
खेलकुदतर्फ	
वडाकार्यालय भवन अगाडि व्याडमिन्टन कोर्ट निर्माण	५००००।००
खेलकुद सामग्रि वितरण	१००००००।००
ख कृषि, पशु	
नहरपारी सुख्खा क्षेत्रमा २ थान डिपबोरीङ	५००००।००
बमौसमी तरकारीखेती तालिम तथा विउ विजन वितरण	१५००००।००
माछा तथा कुखुरा पालन तालिम	५००००।००
२ पुर्वाधार विकास कार्यक्रम	
क भवन निर्माण	
दास टोलस्थित अधुरो प्रतिक्षालय निर्माण	१५००००।००
ख सडक पुल पुलेसा	
पेटोल पम्प अगाडि देखी छोटिनहर बंशिलाल चौधरीको घरसम्म सडक ग्राभेल	२०००००।००
भिम खतिवडाको घरबाट नहरको डिलैडिल झारीखण्ड महिला भवनसम्म सडक ग्राभेल	१०००००।००
कन्तलालाको घरदेखी मनभरणको घरसम्म सडक ग्राभेल	२०००००।००
तिनकुने फुलवारीटोलको चौधरी टोलमा सडक ग्राभेल	१०००००।००

डुमको घरदेखी हिरालाल ठाकुरको घरहुँदै राजाजि थानसम्म सडक ग्राभेल	७०००००००
सयपत्रि भवन देखी त्रियुगा नदिसम्म सडक ग्राभेल	२०००००००
छोटिनहरको पुलदेखी सयपत्रिभवनसम्म नाला निर्माण	९०००००००
त्रियुगापारी क्रसरछेउमा कल्भर्ट निर्माण	५०००००००
राजाजी टोलमा बांध तथा बाटो मर्मत सम्भार	२०००००००
ग सडक बत्ति	
सत्यनारायण टोलमा विधुत्तिकरण	२०००००००
खोलापारी सुकुम्वासी टोलमा विधुत्तिकरण	१५०००००००
सिद्धिपुरको विधुत्तपोलहरू एकातर्फि गर्ने	१०००००००
३ फोहोर मैला व्यवस्थापन र वातावरण संरक्षण	
अधुरो तिनकुने पार्क निर्माण	३०००००००
४ आर्थिक विकास कार्यक्रम	
क स्वरोजगार मुलक कार्यक्रम	
ख लघुउधम सञ्चालन	१०००००००
५ सस्कृति सम्पदा तथा पुरातात्विक संरक्षण	
सत्यनारायण बाबाको मन्दिर मर्मत सम्भार	४०००००००
त्रियुगा नदिछेउको हनुमान मन्दिर निर्माण	२०००००००
६. कार्यालय व्यवस्थापन	२०००००००
७. मर्मत सम्भार	२०००००००
जम्मा	**६५०००००००

वडा नं. ३ को वार्षिक योजना तथा कार्यक्रमहरू

कार्यक्रमहरू	रकम रू.
१ प्रवर्दनात्मक	
क लक्षित कार्यक्रमहरू	
विपन्न वर्गलाई मुढाबन्ने तालिम	१०००००
उद्घोषण क्षमता विकास तालिम	३००००
एक महिने लोकसेवा तयारी कक्षा	७००००
महिला लक्षित कार्यक्रम	

सिलाईकटाई तालिम मेशिन सहित	१५००००
महिला स्वास्थ्य शिविर सञ्चालन	१०००००
बालबालिका तर्फ	
विपन्न वर्गका बालबालिकाहरूलाई शैक्षिक सामग्री वितरण	५००००
युवास्वरोजगार कार्यक्रम	
मोवाईल मर्मत तालिम १ महिने	१०००००
विधुत तथा वाईरिङ तालिम १ महिने	१०००००
ज्येष्ठ नागरीकतर्फ	
आंखाजांच शिविर तथा चस्मा वितरण कार्यक्रम	५००००
अपाङ्ग तर्फ	
ह्वीलचियर वितरण	५००००
खेलकुदतर्फ	
खेलकुद क्लवहरूलाई खेलकुद सामग्रि वितरण	५००००
ख कृषि, पशु	
बेमौसमी तरकारीखेती तालिम तथा विउ विजन वितरण	५००००
सुख्खाक्षेत्रमा डिपबोरीङ	१०००००
ग शिक्षा	
रा.आ.वि.सखुवनी सप्तकोशी वडा नं. ३ (नि.मा.शिक्षक, कम्पाउण्ड)	२०००००
२ पुर्वाधार विकास कार्यक्रम	
सडक पुल पुलेसा	
त्रियुगा नदी नियन्त्रणका लागि ५ मिटर चौड–इ को बाध निर्माण–	१००००००
पिपल चौक देखी आधारभूत विद्यालय सम्म र सुकदेव चौधरीको घर देखी त्रियुगा खोला जाने बाटो सम्म सडक ग्राभेल तथा नाला निर्माण	२७०००००
रहिवत ट–ेल अगाडिको होलीमा कर्ल्भट निर्माण	९५००००
३ सस्कृति सम्पदा तथा पुरातात्विक संरक्षण	
दलितसदा टोलकालागी दिनाभद्रि २ वटा मन्दिरको निर्माण नयां बस्ति र सखुवनी टोलमा	५००००
विद्यालयको सरस्वती मन्दिर निर्माण कार्य पुरा गर्न	५००००
राजाजि मन्दिर निर्माण	१०००००
४ विपद् व्यवस्थापन	**२०००००
५ कार्यालय व्यवस्थापन	**२५००००
जम्मा	**६५०००००

वडा नं. ४ को वार्षिक योजना तथा कार्यक्रमहरू

कार्यक्रमहरू	**रकम रू.**
१ प्रवर्दनात्मक	
क लक्षित कार्यक्रमहरू	
महिला लक्षित कार्यक्रम	
प्रजनन स्वास्थ्य सम्बन्धि शिविर सञ्चालन	१००००००।००
गुडिया तथा कुशन निर्माण तालिम	१००००००।००
बांसको ढकी, मुढा बनाउने तालिम	१००००००।००

बालबालिका तर्फ	
उद्घोषण तालिम	५००००।००
बालविवाह न्यूनिकरण सम्बन्धि २ दिने गोष्ठि	५००००।००
युवा	
प्लमविङ तालिम सञ्चालन	१५००००।००
ज्येष्ठ नागरीकतर्फ	
आंखा जांच तथा स्वास्थ्य शिविर सञ्चालन	१००००००।००
आदिवासीजनजाती तर्फ	
मेशिन सहित सिलाई कटाई तालिम	१५००००।००
अपाङ्ग तर्फ	
अपाङ्गहरूलाई स्वास्थ्य शिविर तथा परिचय पत्र वितरण	१००००००।००
खेलकुदतर्फ	
खेलकुद क्लवहरूलाई खेलकुद सामग्रि वितरण	५००००।००
ख कृषि, पशु	
स्यालो ट्युवेल नहर पश्चिम ५ थान	५००००।००
पोखरी निर्माण ना.स.के. को पोखरी छेउमा	१५००००।००
कृषि तालिम विउ, विजन सहित १ हप्ता तालिम	१००००००।००
ग शिक्षा	
रा.वि.वै.आ.वि.वलादर्ह (प्रा.शिक्षक २, म्याट, विज्ञान सामग्री, कम्प्युटर)	२००००००।००
२ पुर्वाधार विकास कार्यक्रम	
क भवन निर्माण	
सामुदायिक भवन तथा अन्य संरचना निर्माण तथा सम्भार	२००००००।००
ख सडक पुल पुलेसा	
तुलसी चौक देखी पिकनिक स्पर्टसम्म नाला निमाण	८००००००।००
सडक ग्राभेल तथा होम पाइप कामत टोल देखी पूर्व सचेतना केन्द्रको पोखरी सम्मको बाटो	५००००००।००
सडक ग्राभेल बाबुलाल को घर देखी चतुरलालको घर सम्म	१००००००।००
सडक ग्राभेल दिपक दासको घर देखी छुतहरूको घर समम	२००००००।००
सडकग्राभेल,होमपाइप दिपेन्द्र यादवको घर-गणपति चौधरीको घर सम्म	३००००००।००
चन्द्र नहरमा घोरङखाली टोल देखी उत्तर ढोका निर्माण	१००००००।००
बगैचा टोलको क्लवघरबाट मुलबाटो सम्मे सडक ग्राभेल गर्ने	५००००।००
बाटो ग्राभेल गंगाजली मोढ देखी भवरी जाने बाटो सम्म	१००००००।००
पक्की पुल निर्माण चन्द्रनहरमा काठेपुल भएको ठाउमा	८००००००।००
बोटो ग्राभेल तथा होम पाइप काठेपुल बाट पारी लक्ष्मी श्रेष्ठको घर देखी उत्तर जानकी श्रैष्ठको घर सम्म	१००००००।००
बाटो ग्राभेल तथा होमपाइप चन्द्र नहर -गोविन्द कार्कीको घर सम्म	१००००००।००
बाटो ग्राभेल तेली टोलको भित्रको बाटो	५००००००।००
डिहवार थान -रामजानकी मन्दिर सम्मको बाटो ग्राभेल,कल्भर्ट निर्माण	६५००००।००
ग. विद्युत तथा सडक वत्ती	
विधुत्तिकरण: बगैचा टालेको गौरी सरको घर तर्फ जाने बाटो	१००००००।००
३ सस्कृति सम्पदा तथा पुरातात्विक संरक्षण	
राजाजी मन्दीर मर्मत सम्भार डिहिबार बाबा टोल	१५००००।००
लक्ष्मीनारायण मन्दिर मर्मत सम्भार बगैचा टोल	२५०००।००
संन्यासी थान मर्मता सम्भार निर्माण बगैचा टोल	२५०००।००
४ विपद् व्यवस्थापन	**५००००।००**

५. कार्यालय व्यवस्थापन तथा संचालन	२००००००।००
जम्मा	६५००००००।००

वडा नं. ५ को योजना तथा कार्यक्रमहरू

कार्यक्रमहरू	रकम रू.
१ प्रवर्दनात्मक	
क लक्षित कार्यक्रमहरू	
महिला लक्षित कार्यक्रम	
मेशिन सहितको सिलाईकटाइ तालिम	१००००००।००
कम्प्युटर तालिम सञ्चालन	५००००।००
महिला हिंसा न्यूनिकरण सम्बन्धि कार्यशाला गोष्ठि	५००००।००

बालबालिका तर्फ	
बालहिंसा तथा बाल श्रम शोषण न्यूनिकरण सम्बन्धि कार्यक्रम	५००००।००
गरीव तथा जेहेन्दार विधार्थीहरूलाई छात्रबृत्ति वितरण	५००००।००
ज्येष्ठ नागरीकतर्फ	
जेष्ठनागरिक सम्मान कार्यक्रम	५००००।००
ज्येष्ठ नागरीकहरूको लागी स्वास्थ्य शिविर सञ्चालन	५००००।००
आदिवासीजनजाती तर्फ	
मुस्लिम, मधेशी तथा पिछडा वर्ग तर्फ	
जनचेतनामुलक अभिमुखिकरण कार्यक्रम	५००००।००
स्वरोजगार मुलक तालिम	५००००।००
अपाङ्ग तर्फ	
अपाङ्गहरूको लागत संकलन क्षमता विकास	५००००।००
खेलकुदतर्फ	
खेलकुद क्लवहरूलाई खेलकुद सामग्रि वितरण	५००००।००
युवा तर्फ	
लागु पदार्थ दुर्व्यशीन न्युनिकरण सम्बन्धि जनचेतनामुलक कार्यक्रम	५००००।००
मित्र युवा क्लवमा ब्याडमिन्टन कोर्ट निर्माण	१०००००।००
ख कृषि, पशु	
डिप बोरिङग जडान	५००००।००
जनहित रा.प्रा.वि. को उत्तर तर्फ स्यालो वोरिङग जडान	१०००००।००
बैमौसमी तरकारी खेती तालिम, उन्नत जातको वीउ वितरण	७५०००।००
कान्जी हाउस निर्माण तथा छाडा पशु नियन्त्रण	५००००।००
ग स्वास्थ्य	
स्वास्थ्य शिविर संचालन	७५०००।००
सरसफाई कार्यक्रम	५००००।००
घ शिक्षा	२०००००।००
ङ खानेपानि	
खुरूहुरीया खोला खानेपानी आयोजना मर्मत	५००००।००
२ पुर्वाधार विकास कार्यक्रम	
क भवन निर्माण	
सुचनाकेन्द्र स्थापना	२०००००।००
ख सडक पुल पुलेसा	
सडक ग्राभेल तथा स्तरान्नती मुल तथा शाखाबाटोहरू	२१०००००।००
ग. विद्युत तथा सडक वत्ती	
सौर्य वत्ती जडान	१३०००००।००
विद्युतीकरण	२०००००।००
३ फोहोर मैला व्यवस्थापन र वातावरण संरक्षण	
डस्टविन खरीद तथा व्यवस्थापन	५००००।००
४ आर्थिक विकास कार्यक्रम	
क स्वरोजगार मुलक कार्यक्रम	

व्यवसाय सिपमुलक हाउसवारिङग, प्लाविङग तालिम	१५००००।००
५ सस्कृति सम्पदा तथा पुरातात्विक संरक्षण	
धार टोलमा भगवती थान निर्माण	३००००००।००
मुसहरी टोलमा दिनाभद्री थान निर्माण	१५००००।००
मन्दिर टोलमा मन्दिर मर्मत	१०००००।००
डाक्नी थान मर्मत	१५००००।००
६ विपद् व्यवस्थापन	१०००००।००
७ कार्यालय व्यवस्थापन	३००००००।००
जम्मा	**६५०००००।००

वडा नं. ६ को योजना तथा कार्यक्रमहरू

१. प्रवर्द्धनात्मक कार्यक्रमहरू :	
क) लक्षित कार्यक्रम:	
बलबालिका	
हाजिरी जवाफ तथा बक्तित्वकला प्रतियोगीता सञ्चालन	५००००।००
बालवालिका लक्षित सांस्कृतिक कार्यक्रम	५००००।००
खेलकुद	

खेलकुद क्लवहरूलाई खेलकुद सामग्री वितरण	५००००।००
युवा	
लागुपदार्थ दुर्व्यशनि न्यूनिकरण गोष्ठि	५००००।००
कम्प्युटर तालिम सञ्चालन	५००००।००
महिला	
३ महिने किशोरी शिक्षा कार्यक्रम सञ्चालन	१००००००।००
मेशिन सहितको सिलाईकटाई तालिम सञ्चालन	१५००००।००
जेष्ठ नागरिक	
ज्यष्ठ नागरीकहरूलाई सम्मान कार्यक्रम	५००००।००
ज्येष्ठ नागरीहरूको आंखा शिविर सञ्चालन	५००००।००
अपाङ्ग	
अपाङ्ग कोषको सञ्चालन	५००००।००
आदिवासी जनजाती	
कला तथा संस्कृति जगेर्ना तथा संरक्षण कार्यक्रम	१००००००।००
मधेशी, मुलिम तथा पिछडा वर्ग	
दलित तथा पिछडावर्ग समुदायमा खानेपानि ट्युवेल निर्माण	२००००००।००
ख) शिक्षा	
रा.आ.वि.वोचही ओद्राहा सप्तकोशी वडा नं. ६ (कम्पाउण्ड वाल निर्माण, नि मा शिक्षक १)	२००००००।००
रा.आ.वि.वोचही ओद्राहा सप्तकोशी वडा नं. ६ को कक्षा कोठा मर्मत सम्भार र्याक खरीद	१५००००।००
ग) कृषि तथा पशु विकास	
विउ विजन वितरण सहितको बेमौसमी तरकारी खेती तालिम सञ्चालन	१००००००।००
कृषकहरूलाई अवलोकलन भ्रमण	५००००।००
कृषि सामग्री खरीद	५००००।००
अधुरो कान्जि हाउस निर्माण	१००००००।००
४ वटा टोल विकास समितिमा उन्नत जातको विउ बोका वितरण	१००००००।००
२) पूर्वाधार विकास कार्यक्रम	
क) सडक ग्राभेल तथा पुल पुलेसा	
नयां सहलेशटोलको विन्दि बहरदारको घरदेखी त्रियुगा बांधसम्म सडक ग्राभेल	५००००००।००
चेताई पासमानको घरदेखी धनेश्वर पासमानको घरसम्म सडक ग्राभेल	३००००००।००
रामजानकी मन्दिरदेखी खटर मुखीया र दौरीको घरदेखी ज्ञानबहादुर कार्कीको घरसम्म सडक ग्राभेल	४५००००।००
भच्चर साहको घरदेखी मुसहरीसम्म सडक ग्र–भेल	१५००००।००
सचेतना केन्द्र पुर्व जानेबाटो र म्यागजीन चौरीयाको दक्षिण पश्चिम जाने बाटोमा माटो हाल्ने	३००००००।००
टान्स्फरमर देखी वडा नं. ७ सम्मको मुलबाटोमा ग्राभेल मर्मत	४५००००।००
होम पाईप खरीद	३००००००।००
ख) भवन निर्माण	

अधुरो सामुदायीक भवन निर्माण	६०००००००
ग) विद्युत तथा सौर्य वत्ती	
विधुत्तिकरण	१५०००००००
सौर्य बत्ति जडान	६०००००००
घ) खानेपानि तथा ट्युवेल	
३) आर्थिक विकास कार्यक्रम	
४) सास्कृतिक सम्पदा तथा पुरातात्विक संरचना	
कोशिमेलाको संरक्षण तथा व्यवस्थापन	१०००००००
सहलेशटोलको दिनाभद्रि थान निर्माण	१०००००००
स्कुल टोलको अधुरो रामजानकी मन्दिर निर्माण	१०००००००
मुखियाटोलको भगवती थान निर्माण	१०००००००
रामजानकी टोलको राजाजी थान निर्माण	१०००००००
५) कार्यालय व्यवस्थापन	३०००००००
६) विपत व्यवस्थापन	२०००००००
जम्मा	**६५००००००० |**

वडा नं. ७ को योजना तथा कार्यक्रमहरू

१. प्रवर्द्धनात्मक कार्यक्रमहरू :	
क) लक्षित कार्यक्रम:	
क्षमता विकास तथा सशत्तिकरण तालिम	
बलबालिका	
गरीव तथा जेहेन्दार विधार्थीहरूलाई छात्रबृत्ति तथा शैक्षिक सामग्री वितरण कार्यक्रम	१०००००००

खेलकुद	
खेलकुद क्लवहरूलाई खेलकुद सामग्री वितरण	५००००।००
युवा	
लागु पदार्थ दुर्व्यशनि न्युनिकरण सम्बन्धि गोष्ठि	५००००।००
कम्प्युटर तालिम सञ्चालन	५००००।००
महिला	
महिला हिंसा न्युनिकरण सम्बन्धि २ दिने गोष्ठि	५००००।००
मेशिन सहित सिलाई कटाई तालिम	२००००००।००
जेष्ठ नागरिक	
ज्यष्ठ नागरीकहरूलाई सम्मान कार्यक्रम	५००००।००
ज्येष्ठ नागरीहरूको आंखा शिविर सञ्चालन	५००००।००
अपाङता	
अपाङ्गमैत्रि सामग्री वितरण	५००००।००
ख) शिक्षा	२००००००।००
ग) कृषि तथा पशु	
उन्नत जातको विउ बोका वितरण	५००००।००
करेशा बारी तरकारी खेती तालिम	५००००।००
घ) खानेपानि	
विपन्न तथा दलित बस्तिहरूमा खानेपानि ट्युवेल निर्माण	१५००००।००
२) पूर्वाधार विकास कार्यक्रम	
क) सडक ग्राभेल तथा पुल पुलेसा	
रूपलाल लेखीको घरदेखी बनिगामाको शान्ति टोलसम्म मुलबाटो सडक ग्राभेल	१४००००००।००
उजरू चौधरीको घरदेखी सन्जिवको पोखरी मुलबाटो हुदै सबुरलाल चौधरीको घरसम्म बाटो ग्राभेल	२००००००।००
रूपलाल लेखीको घरदेखी विष्णु चौधरीको घरहुदै ६ नं. वाडको बाटो सम्म सडक ग्राभेल	२००००००।००
हरदयाल चौधरीको घरदेखी पुर्वशाखा रिङबाटोको अयोधी यादवको घरसम्म सडक ग्राभेल	३००००००।००
दुखी सिग्दारको घरदेखी मटरयादवको घरसम्म बाटो ग्र-भेल	२००००००।००
विरेन्द्र चौधरीको घरदेखी दक्षिण सञ्जना चौधरीको घरसम्म बाटो ग्र-भेल	५००००।००
कम्पनि टोलको नहरदेखी मुसहरी टोलसम्म बाटो ग्राभेल	१५००००।००
त्रियुगा बाधदेखी लखन चौधरीको घरसम्म बाटो ग्र-भेल	२००००००।००
शितलको घरपुर्व नहरको पुलको छेउमा वाल निर्माण तथा सडक ग्राभेल	३००००००।००
ह्युम पाईप खरीद तथा व्यवस्थापन	३००००००।००
ख) भवन निर्माण	

अधुरो बाल विकास निर्माण	३०००००००
ग) विद्युत तथा सौर्य वत्ती	
विधुत्तिकरण	२०००००००
सडक सौर्य बत्ति	६०००००००
३) आर्थिक विकास कार्यक्रम	
४) सास्कृतिक सम्पदा तथा पुरातात्विक संरचना	
खलिफा टोलमा भगवती मन्दिर निर्माण	१०००००००
बनिगमा सदाटोलको दिनाभद्रि थान निर्माण	१०००००००
कम्पनि टोलको धामि थान निर्माण	१०००००००
कम्पनि टोलको दिनाभद्रि थान निर्माण	१०००००००
लेखीटोलको भगवती थान निर्माण	१०००००००
५) कार्यालय सञ्चालन	३०००००००
६) विपत व्यवस्थापन	२०००००००
जम्मा	**६५०००००००

वडा नं. ८ को योजना तथा कार्यक्रमहरू

१. प्रवर्द्धनात्मक कार्यक्रमहरू :	
क) लक्षित कार्यक्रम:	
बलबालिका	
बक्तित्वकला र हाजिरी जवाफ कार्यक्रम सञ्चालन	५००००

कम्प्युटर तालिम सञ्चालन	५००००
खेलकुद	
खेलकुद क्लवहरूलाई खेल सामग्री वितरण	५००००
युवा	
मोटरसाईकल वर्कशप तालिम	५००००
डाईभिङ तालिम	५००००
लागुपदार्थ दुर्व्यशनि न्यूनिकरण सम्बन्धि गोष्ठि	५००००
महिला	
सिलाईकटाई तालिम	१२५०००
गर्भवति महिलाहरूलाई सुपरनेट झुल वितरण	१०००००
जेष्ठ नागरिक	
जेष्ठ नागरीकहरूलाई आंखा जाच गरी चस्मा वितरण शिविर सञ्चालन	५००००
ज्येष्ठ नागरीकलाई सम्मान कार्यक्रम	५००००
अपाङता	
अपाङ्ग समुह दर्ता गरी कोष स्थापना गर्ने	५००००
आदिवासी जनजाती	
अधुरो आदिवासी जनजाती भवन निर्माण	१५००००
द्यलित	
दलित तथा पिछडा वर्ग समुदायमा खानेपानि ट्यूवेल निर्माण	१७५०००
ख) शिक्षा	२०००००
नन्दउमा मा.वि. ओद्राहा (फिल्ड सम्याउने, मर्मत, आधुनिक छात्रा शौचालय, भवन)	२००,०००।००
ग) कृषि तथा पशु स्वास्थ्य	
व्यवसायीक कृषि तालिम तथा विउ विजन तथा औजार वितरण	१०००००
२) पूर्वाधार विकास कार्यक्रम	
क) सडक ग्राभेल तथा पुल पुलेसा	
खातापुलको चारैतिर रिटेलिङवाल निर्माण	५०००००
मंगल हटियाको बच्चालाल दासको घरदेखी यादव टोल सम्म सडक ग्राभेल	२०००००
रमेश थापाको घरदेखी सुकदेव पाठकको घरसम्म सडक ग्र–भेल	५००००
सुक देव चौधरीको पशल देखी नयां बस्ति जाने शाखाबाटो बजरंगवली मन्दिर सम्म सडक ग्राभेल	५०००००
गोविन्द खत्रिको घरदेखी दुर्गा विष्टको घरसम्म सडक ग्राभेल	१०००००

बद्रि साहको घरदेखी नहर सम्मको बाटोमा सडक ग्राभेल	१०००००
बच्चालाल खड्को घरदेखी असर्फि खड्का घरसम्म जानेबाटोमा सडक ग्र–भेल	५००००
चिलिमिलिया घुरदेखी उद्धव दुलालको घरहुदै लक्ष्मि चौधरीको घरसम्म सडक ग्राभेल	४०००००
दुर्गानन्द चौधरीको घरदेखी दुर्गा ठाकुरको घरसम्म सडक ग्र–भेल	२०००००
उपमेयरको आशा चौधरीको घरदेखी दुखी दासको घरसम्म सडक ग्राभेल	१०००००
शंकर चौधरीको घरदेखी घुमाउरो सवै शाखाबाटोमा सडक ग्र–भेल	२५००००
वडा नं ८ र ९ को संयुक्त आयोजनामा खेतको पानि निकाशाकालागी कज्वे निर्माण	१०००००
ख) भवन निर्माण	
अधुरो बाल विकास भवन निर्माण	३०००००
वडा कार्यालय परीसरमा कम्पाउण्ड वाल तथा पार्क निर्माण	४५००००
ग) विद्युत तथा सौर्य वत्ती	
सौर्य बत्ति जडान	५०००००
विधुत्तिकरण	२०००००
३) सास्कृतिक सम्पदा तथा पुरातात्विक संरचना	
गोदियारीको भगवति मन्दिर निर्माण	३०००००
शिव मन्दिर टोलको मुसहरीको दिनाभद्रिथान निर्माण	२०००००
काशिलाल टोलको मुसहरीको दिनाभद्रिथान निर्माण	२०००००
४) कार्यालय सञ्चालन	३०००००
५) विपत व्यवस्थापन	२०००००
जम्मा	**६५००००० |**

वडा नं. ९ को योजना तथा कार्यक्रमहरू

कार्यक्रमहरू	रकम रू.
१ प्रवर्दनात्मक	
क लक्षित कार्यक्रमहरू	
महिला लक्षित कार्यक्रम	

सिलाईकटाई तालिम	१०००००
बालबालिका तर्फ	
बालशिक्षाकालागी शैक्षिक सामग्रि	१०००००
ज्येष्ठ नागरीकतर्फ	
ज्येष्ठ नागरीकहरूलाई सम्मान कार्यक्रम	१५००००
ज्येष्ठ नागरीकहरूको उपचारार्थ स्वास्थ्य शिविर सञ्चालन	५००००
मधेशी तर्फ	
मोटरसाईकल वर्कशप तालिम सञ्चालन	१०००००
द्यलित	
विजुली वाईरीङ तथा मोवाईल मर्मत तालिम	१०००००
अपाङ्ग तर्फ	
भगवति अपाङ्ग संघद्धारा सञ्चालित दुधडेरी व्यवस्थापन	१०००००
युवा तथा खेलकुद तर्फ	
खेलकुद कार्यक्रम सञ्चालन	१०००००
ख कृषि, पशु	
कृषि तथा पशु विकास कार्यक्रम	२०००००
घ शिक्षा	
रा.आ.वि. कमलपुर वडा नं. ९ (मर्मत , म्याट ३ कोठामा, शैक्षिक सामग्री खरिद)	२००,०००।००
रा.आ.वि. कमलपुर सप्तकोशीमा विधालय भवन मर्मत सम्भार, म्याट खरीद शैक्षिक सामग्री खरीद र शिक्षकहरूको तलव भत्ता समेत	२०००००
२ पुर्वाधार विकास कार्यक्रम	
क भवन निर्माण	
वडा कार्यालयमा घेरावेरा	४०००००
ख सडक पुल पुलेसा	
भदैया चौरीको पानि निकास व्यवस्थापन	५०००००
ओद्राहा चौरीको पानि निकास	१०००००
वडा कार्यालयदेखी आधारभुत विद्यालय हुदै रामविलास यादव र ब्रह्मदेव यादवका घरसम्म जाने बाटो ग्राभेल	५०००००
तपेश्वर यादवको घरदेखी राजेन्द्र यादवको घरसम्म बाटो ग्राभेल	६०००००
नापु महत्तो घरदखेी शम्भु खड्को घरसम्म बाटो ग्राभेल	४०००००
सिंहिया डगर शाखाबाटो ललन खड्को घरसम्म सडक ग्राभेल	४०००००
सिताराम खंगटोलको बाटो र अन्य बाटाका लागी होम पाइप खरीद	१०००००
वडा भित्रका अन्य बाटो मर्मत सम्भार	२०००००
ग. विद्युत तथा सडक वत्ती	
विधुत्तिकरण तथा भाईपर जडान	३०००००

४. खानेपानि	
विपन्न बस्तिमा खानेपानि ट्युवेल व्यवस्थापन	२०००००
३ फोहोर मैला व्यवस्थापन र वातावरण संरक्षण	
४ आर्थिक विकास कार्यक्रम	
५ सस्कृति सम्पदा तथा पुरातात्विक संरक्षण	
वडा नं ९ र १० को संयुक्त रामजानी हनुमान मन्दिर निर्माण	४०००००
दगरीन थान निर्माण	१०००००
पाटन टोलको राजाजि डिहिवार थान निर्माण	१५००००
जितमाहान मन्दिर निर्माण	१०००००
विषहराथान निर्माण	१५००००
६ विपद् व्यवस्थापन	१०००००
७. कार्यालय व्यवस्थापन तथा संचालन	५०००००
८. मर्मत सम्भार	१०००००
जम्मा	**६५०००००

वडा नं. १० को योजना तथा कार्यक्रमहरू

कार्यक्रमहरू	रकम रू.
१ प्रवर्दनात्मक	
क लक्षित कार्यक्रमहरू	
महिला लक्षित कार्यक्रम	

मेसिन सहितको सिलाई कटाई तालिम	१०००००००
व्युटिपार्लर तालिम	५०००००
बालबालिका तर्फ	
बाल विवाह न्युनिकरण सम्बन्धि गोष्ठि	५०००००
गरीव तथा जेहेन्दार विधार्थीहरूलाई छ–त्रब्–त्ती वितरण कार्यक्रम	५०००००
ज्येष्ठ नागरीकतर्फ	
ज्येष्ठ नागरीहरूकोलागी स्वास्थ्य शिविर कार्यक्रम	५०००००
ज्येष्ठ नागरीहरूकोलागी सम्मान कार्यक्रम	५०००००
आदिवासीजनजाती तर्फ	
आदिवासी जनजातीको सास्कृतिक संरक्षण कार्यक्रम	५०००००
अपाङ्ग तर्फ	
स्वास्थ्य शिविर सञ्चालन तथा परीचय पत्र वितरण कार्यक्रम	५०००००
खेलकुदतर्फ	
खेल क्लवहरूलाई खेलकुद सामग्री वितरण	५०००००
युवा तर्फ	
१ महिने ईलेक्टिकल हाउस वाईरीङ तालिम	५०००००
१ महिने कम्प्युटर तालिम सञ्चालन	५०००००
लागु पदार्थ दुर्व्यसनि न्यूनिकरण सम्बन्धि गोष्ठि	५०००००
ख कृषि, पशु	
बेमौषमी तरकारी खेती सम्बन्धी तालिम तथा विउ विजन वितरण	१०००००००
कृषि भ्रमण	५०००००
घ शिक्षा	
रा.आ.वि. मलाहाटोल वडा(१ प्रा.शि. वा २ वालविकास केन्द्र स.का.को तलव र कम्पाउण्ड)	५०,००००
जनता मा.वि.कमलपुर सप्तकोशी वडा नं. १० (कम्पाउण्ड ६०□७० मिटर र गेट)	१५०,००००
स्वास्थ्य	
७ दिने योग शिविर सञ्चालन	५०००००
स्वास्थ्य शिविर सञ्चालन	५०००००
खानेपानि	
विपन्न तथा दलित बस्तिमा खानेपानी ट्युवेल निर्माण	२०००००००
२ पुर्वाधार विकास कार्यक्रम	
क भवन निर्माण	
वडा कार्यालय भवनको डि.पि.आर. तयार	२०००००००
भगनी चौकमा यात्रु प्रतिक्षालय निर्माण	३०००००००
ख सडक पुल पुलेसा	
वडा नं. ९ को कार्यालय भवन देखी संतपुर सम्म सडक ग्राभेल	१४०००००००
वडाको सम्पूण शाखा बाटोहरूको मर्मत तथा ग्राभेल	७०००००००

खड्का टोल जाने बाटो मर्मत सम्भार तथा ग्राभेल	२०००००००
मयुरनी खोलाको पुल देखी पश्चिम कल्भर्ट मर्मत सम्भार	१०००००००
मल्लाह टोल देखी सन्तपुर जाने बाटोमा होम पाई हालि कल्भर्ट निर्माण	१०००००००
गंगाजली नदी र मयुरनी खोला नियन्त्रण तथा बांध निर्माण	२५०००००००
भगनी हटियादेखी पश्चिम पुरानो गंगाजली खोला चन्द्रनहरको साईफन देखी पक्कि सडक पुल सम्म नदि नियन्त्रण तथा बाध निर्माण	५०००००००
ग. विद्युत तथा सडक वत्ती	
तार पोल सहितको विद्युतीकरण	२५०००००००
सौर्यवत्ती जडान	४०००००००
३ फोहोर मैला व्यवस्थापन र वातावरण संरक्षण	
डस्टविन खरीद तथा व्यवस्थापन	१०००००००
४ आर्थिक विकास कार्यक्रम	
भगनी हटिया व्यवस्थापन	१५०००००००
५ सस्कृति सम्पदा तथा पुरातात्विक संरक्षण	
वडा नं. ९ मा रहेको मोचि जातीको दगरिन थान निर्माण	५०००००००
६ विपद् व्यवस्थापन	२०००००००
७. कार्यालय व्यवस्थापन तथा संचालन	३०००००००
जम्मा	**६५०००००००

वडा नं. ११ को योजना तथा कार्यक्रमहरू

१. प्रवर्द्धनात्मक कार्यक्रमहरू :	
क) लक्षित कार्यक्रम:	

बालबालिका	
गरीव तथा जेहेन्दार विधार्थीहरूलाई छात्रबृत्ति तथा शैक्षिक सामग्री वितरण	१०००००००
खेलकुद	
खेलकुद क्ल्वलाई खेलसामग्री वितरण	५०००००
युवा	
लागु औषध दुर्व्यशनि न्युनिकरण गोष्ठि	५०००००
कम्प्युटर तालिम	५०००००
महिला	
मेशिन सहितको सिलाई कटाई तालिम	१५०००००
महिला हिंसा न्युनिकरण तथा नेतृत्व विकास तालिम	५०००००
जेष्ठ नागरिक	
ज्येष्ठ नागरीकहरूलाई सम्मान कार्यक्रम	५०००००
ज्येष्ठ नागरीहरूको आंखा शिविर सञ्चालन	५०००००
अपाङता	
अपाङ्गता कोष स्थापना	५०००००
ख) शिक्षा	
प्राथमिक शिक्षाका लागि वालविकास केन्द्र संञ्चालन	२०००००
ग) कृषि तथा पशु स्वास्थ्य	
उन्नत जातको बाखापालन व्यवसाय तालिम	५०००००
बमौसमि तरकारी खेती तालिम तथा विउ विजन वितरण	१०००००
डिप बोरीङ् निर्माण	१०००००
२) पूर्वाधार विकास कार्यक्रम	
क) सडक ग्राभेल तथा पुल पुलेसा	
चन्द्र नहरदेखी पश्चिम मलेठ टोलसम्म सडक ग्राभेल	२५०००००
वडा नं. १० मुख्य बाटो देखी बचु यादवको घर हुदै गुलाई मण्डलको घर सम्म सडक ग्र–भेल	१५०००००
भरत माझिको घरदेखी लखिन्दर मण्डलको घरसम्म बाटो ग्राभेल	१५०००००

कंचनरूप सिमा देखी साविक कमलपुर ८ मलेठ टोलको बाटो हुँदै साविक वडा नं. ७ को कोशल खड्गाको पोखरी सम्मको बाटोमा सडक ग्राभेल	८०००००००
ख) विद्युत तथा सौर्य वत्ती	
विधुत्तिकरण	२५०००००००
सौर्य बत्ति जडान	८०००००००
३) सास्कृतिक सम्पदा तथा पुरातात्विक संरचना	
सदा टोलको दिनाभद्रि थान निर्माण साविक वडा नं. ७	१०००००००
नहरछेउको हनुमान मन्दिर निर्माण	१०००००००
नहरपश्चिमको रामजानकी मन्दिर निर्माण	१०००००००
४) कार्यालय सञ्चालन	३०००००००
५) विपत व्यवस्थापन	२०००००००
जम्मा	**६५०००००००